PAG. 22 - ESCLUSIVO: FURIA COME SANDOKAN

Anno 109 Numero 56 Torino - Via Marenco 32 - Centr. tel. 55681 - Selez. passante 6568 (**)
L. 150 (arretrati il doppio) - (Sped. abbonam. postale G. 1/70) Sabato 19 Marzo 1977

STAMPA SERA

QUOTIDIANO D'INFORMAZIONI

CLAMOROSO!

DUE MILIARDI PER ALÌ RIGHETTI

Pagina 4

Cerissa di REVLON

La donna oggi.
Così sicura di sè da non temere di mostrarsi vulnerabile.
Comunica con il mondo.

PROFUMI Servetti

Il rapimento del vice-presidente del Torino

NAVONE IN PERICOLO È MALATO

Navone (a destra) con Pianelli allo stadio

NEVIO BONI
ALVARO GILI

Sono quattro i rapiti in Piemonte, nelle mani dell'« Organizzazione ». Torino è la città che ha il primato dei sequestri. L'ultima vittima è stata « prelevata » ieri sera alle 18,30, davanti al cinema Fiamma di corso Trapani. L'impresario edile e vicepresidente del Torino, Giuseppe Navone di 71 anni, si è aggiunto alla drammatica lista dei sequestrati.

Il primo rapimento senza ritorno è avvenuto il 15 ottobre: l'impresario edile Adriano Ruscalla. Oltre cinque mesi di angoscia per la famiglia, costretta da una potente organizzazione a rincorrere per tutta l'Italia un contatto con i banditi. Romano Rosso, un industriale di Collegno, definito il « principe delle caffettiere », è la seconda vittima. Viene sequestrato da un commando il 15 novembre scorso. Poi tocca al figlio dell'impresario edile Riccardo Bongiovanni, preso da sette uomini entrati nel suo garage di corso Ga-

Continua in seconda

LA FIGLIA DI PAN E DI FRANCA

Pagina 6

Il **DRAKE** (79 anni) è stanco

FERRARI LASCIA MA NON LE CORSE

La notizia è di stamane: Enzo Ferrari ha chiesto al consiglio d'amministrazione di essere esonerato dall'incarico di presidente della Sefac, la società proprietaria della fabbrica d'automobili Ferrari. La notizia della decisione sarebbe stata data il 5 marzo scorso, sottoposta ai consiglieri e alla Fiat, che ha la maggioranza azionaria della fabbrica di Maranello.

Ferrari abbandona l'automobilismo, dopo sessant'anni dedicati ai motori ed alle corse? I fatti non sono esattamente in questi termini.

C'è stato realmente un colloquio fra l'ingegnere modenese, il senatore Umberto Agnelli e l'avv. Giovanni Agnelli. Ma la decisione di Enzo Ferrari riguarda soltanto la parte burocratica della sua carica e non l'attività sportiva. In sostanza il «drake» ha chiesto di essere alleviato

Continua a pagina 3

A pagina 3 Una vita per le corse

INFORMAZIONE PUBBLICITARIA

BOIDI · Profumeria · BOIDI

PROFUMERIA · PELLETTERIA · CALZATURE
ACCESSORI ABBIGLIAMENTO

TORINO · Via M. Polo, 15 · Tel. 58.47.32

IL PUNTO

di ENNIO CARETTO

POVERI padri italiani! Una volta non si diceva, ma San Giuseppe era davvero la loro festa. Caricavano la famiglia in macchina (chi ce l'aveva) o in treno, e andavano al mare o in montagna, a cercare le due camerette per le vacanze estive. Magari dormivano in albergo, ma facevano la colazione sull'erba o sulla spiaggia, e i figli si dimostravano contenti, le mogli anche.

Erano anni meno turbolenti, naturalmente. Li guastarono il consumismo esasperato, la crisi della famiglia. Oggi, San Giuseppe è ufficialmente la festa dei papà, e che cosa capita? Che milioni di padri italiani lavorano anche in questa giornata, onde garantire allo Stato 50 miliardi di lire di produzione in più. Che i figli (quelli che se ne ricordano) per festeggiarli li inondano di cognac come se non si potesse trovare un regalo migliore. Che le mogli li costringono a estenuanti corse in auto per il mare o la montagna perché le vacanze estive si debbono fare lo stesso.

Brindiamo ai milioni di padri italiani, contestati, irretiti dagli «scontopapà» dei negozi, e probabilmente ubriachi (di cognac) al lavoro. Se lo meritano!

Stampa Sera

Edizioni Musicali Drums

Festival delle Orchestre di Ballo Liscio

VOTO PER IL COMPLESSO:

E PER LA CANZONE INEDITA INSERITA NEL SUO REPERTORIO:

Ritagliare ed inviare a «Stampa Sera»-Ufficio Sviluppo, via Marenco 32 10100 Torino. Più tagliandi potranno essere riuniti in una sola busta.

CHI È GIUSEPPE NAVONE

UN COSTRUTTORE ATTIVO

BEPPE BRACCO

GIUSEPPE NAVONE è vicepresidente del Torino da più di dieci anni. Il suo è un impegno da tifoso appassionato, con una misura che rappresenta qualcosa di nuovo per l'ambiente del calcio. In tanti anni, abbiamo visto Navone sempre di sfuggita: una corsa nella sede di corso Vittorio, un saluto affrettato; ma non mancava una partita, anche se le trasferte erano lunghe e disagevoli, sempre tra i primi a salutare i giocatori del Torino negli spogliatoi. Un dirigente «in punta di piedi», benché la sua partecipazione finanziaria fosse tra le più consistenti dopo quelle di Pianelli e Traversa.

Ci riesce difficile ricordare in un attimo tutti gli episodi che lo hanno visto discreto protagonista: le lunghe attese nei corridoi degli stadi prima della partita, le silenziose e significative strette di mano nella burrasca degli spogliatoi.

Giuseppe Navone ha quasi 71 anni: è nato il 10 giugno 1906 a Villanova (Asti) ma risiede a Torino in corso Re Umberto 22. Sposato, è padre di due figli: Giorgio di 30 anni e Paola di 23. Suo figlio Giorgio è assai noto per la sua passione calcistica e nel 1970 fu protagonista di un clamoroso episodio: con altri tifosi organizzò uno spettacolare inseguimento dell'auto che trasportava all'aeroporto di Caselle l'arbitro siciliano Concetto Lo Bello, attualmente deputato democristiano. Il «Toro» dovette scontare tre giornate di squalifica. L'impresa edile di Giuseppe Navone è molto nota non soltanto a Torino; tra l'altro ha in appalto la costruzione dei nuovi edifici carcerari di Torino, alle Vallette. I lavori sono iniziati l'anno scorso; l'appalto gli fu aggiudicato nel '73 per una decina di miliardi.

TORINO - Primato! Quattro rapiti (a viso scoperto)

IL FIGLIO: VOGLIAMO TRATTARE

Il fratello (primo a sinistra) di Navone e funzionari di polizia, dopo il rapimento

Il figlio Giorgio Navone: più volte era stato minacciato

Segue dalla prima pagina

lileo Ferraris, la mattina del 3 marzo.

Adesso è toccato a Navone.

Una vera e propria azione militare. Un'auto si ferma in corso Trapani 55 e blocca il traffico nel controviale dove è appena passata la «A 112» del vicepresidente del Torino. L'impresario sta andando al cinema Fiamma di cui è contitolare: deve discutere un programma di ristrutturazione dei locali. E' appena sceso e chiude a chiave la sua vettura, quando da una «Bmw» color amaranto scendono in tre, armati di pistola e di un mitra (o forse un fucile a canne mozze). L'azione è rapida. Spianano le armi sui passanti che assistono esterrefatti. Sollevano di peso l'imprenditore che si dibatte, ma non può fare nulla. Lo trascinano sulla Bmw.

Un passante cerca di avvicinarsi istintivamente ed è bloccato dalla canna della pistola di uno dei banditi che gliela punta alla tempia. Dirà poi: *«Aveva uno sguardo allucinato. Gli occhi azzurri di ghiaccio. Non ha detto nulla. Un solo cenno inequivocabile con il capo, come a dire: "se ti muovi, ti ammazzo"*. Poi la fuga dei tre che saltano sui sedili posteriori del «Bmw» buttandosi sopra Giuseppe Navone. Alcuni testimoni rilevano i numeri di targa, ma l'auto, come al solito, risulta rubata. Non il più piccolo indizio dunque. Sul posto giungono i carabinieri (i colonnelli Calabrese e Schettino, il maggiore Ruggeri) e la polizia (i funzionari Fersini, Sassi, Vinci).

Scatta il piano antisequestri: una serie di posti di blocco in punti chiave della città. Ma l'auto dei banditi è già lontana.

Giuseppe Navone è fra i numerosi imprenditori edili rapiti. Abita in una villa in corso Re Umberto 22 con la moglie e due figli. Nella stessa casa vive anche una terza figlia, sposata con l'antiquario Giuseppe Pina. L'anziano costruttore è in pericolo.

I familiari hanno lanciato un appello. *«Giuseppe è malato, soffre di ernia iatale e ha seri disturbi al cuore. Non deve assolutamente restare disteso ma un poco sollevato con dei cuscini. Se dovesse accusare dolori gli si devono somministrare compresse di Gefarmax Forte o praticargli iniezioni di Gefarnil. Se avesse acidità chiediamo ai suoi carcerieri che gli diano del Malox, oppure del-l'Afodial»*. Gli investigatori tentano di fare il punto sulla situazione. *«Un momento drammatico per la città. Per il caso Ruscalla* — spiegano — *sono in carcere una ventina di persone. Si sperava che fosse un colpo mortale per l'"Anonima sequestri piemontese" e invece ecco il quarto rapimento. Dobbiamo registrare una certa impotenza di fronte a questi delitti. Non una parola, da nessuno. Un tempo c'era la soffiata che permetteva di arrivare a qualcosa. Adesso nulla. E' un muro d'omertà che si alza improvviso. Tutte le bocche si cuciono per paura»*.

L'informatore non parla: la paura è tale che non basta un passaporto, un congruo numero di milioni e un posto di lavoro sicuro! Teme la vendetta dell'«Anonima» che non perdona.

Dicono gli inquirenti: *«Questi ultimi sequestri hanno in comune la complessità dell'organizzazione, sia logistica che finanziaria. Dispongono evidentemente di grossi mezzi per permettersi lunghi silenzi con le famiglie dei rapiti e possono tenere i prigionieri per parecchio tempo. Hanno basi sicure. Non sono più le cascine, che ormai sono state tutte setacciate. Forse le basi sono nelle grandi città. Un attico, e forse in pieno centro»*.

Adesso i carabinieri e la polizia indagano sugli ex dipendenti dell'impresa Navone. Qui forse si può trovare un filo che agganci la trama di tutti i rapimenti in Piemonte.

E' stato detto: *«I sequestri sono scopertamente anche uno strumento d'eversione. Vi collaborano mafia, organizzazioni estremiste e servizi segreti internazionali. E' per questo che difficilmente si potrà arrivare a capo di qualcosa»*.

Intanto per la famiglia di Giuseppe Navone è cominciata l'angosciosa attesa accanto al telefono aspettando il primo contatto. Il figlio Giorgio ha ripetuto: *«Siamo pronti a trattare subito»*.

Stanotte a Milano

Liberato l'industriale Fattorini

MILANO — L'industriale Elio Fattorini, rapito nel Comasco due settimane fa, è stato rilasciato poco prima delle due di notte vicino a San Donato Milanese, nella zona in cui si trova un motel dell'Agip. La questura di Como aveva ricevuto in anticipo una segnalazione anonima.

E' iniziata subito una grossa battuta nelle campagne che circondano il motel, situato all'inizio dell'autostrada per Bologna. L'industriale, dopo essere stato ritrovato è stato condotto nella caserma dei carabinieri di via della Moscova.

Impaurito, la barba molto lunga, lo sguardo perso nel vuoto, Elio Fattorini ha risposto per circa un'ora alle domande del sostituto procuratore di Milano Antonio Marra, lo stesso che ha seguito la vicenda del rapimento della Trapani.

L'industriale è stato riabbracciato dalla sua compagna, Maria Angela Saibene, che tra le lacrime è riuscita soltanto a dirgli *«finalmente, finalmente!»*. La Saibene era con l'avvocato Levoni, l'uomo che ha trattato con i rapitori fino ad arrivare, sembra proprio ieri pomeriggio o forse ieri mattina, al pagamento del riscatto.

IL TEMPO CHE FARÀ

Situazione: a seguito della perturbazione che attualmente si estende dalle regioni nord orientali italiane alla Sicilia e che si presenta poco attiva ed in movimento verso Levante affluisce sull'Italia aria umida e moderatamente instabile. **Tempo previsto:** tendenza a condizioni di variabilità sulla Val d'Aosta, sul Piemonte, sulla Lombardia, sulla Liguria, sulla Toscana, sulla Sardegna e sul Lazio. Foschie dense in pianura padana orientale e lungo il versante Adriatico. Al sud e sulla Sicilia nuvoloso. **Temperature:** in lieve diminuzione.

In Italia			All'estero		
Bolzano	+ 2	+ 9	Amsterdam	+ 6	+ 12
Milano	+ 5	+ 17	Bruxelles	+ 6	+ 16
Genova	+ 9	+ 16	Francoforte	+ 9	+ 16
Roma	+ 4	+ 20	Ginevra	+ 9	+ 10
Napoli	+ 6	+ 16	Londra	+ 8	+ 12
Catanzaro	+ 8	+ 17	Mosca	+ 2	+ 4
Palermo	+ 10	+ 19	New York	+ 2	+ 15
Cagliari	+ 13	+ 18	Parigi	+ 6	+ 14

TEMPERATURE DI TORINO

massima +14,5
minima + 9,5
media +11,0

Rilevazioni del **Servizio meteorologico dell'Aeronautica militare di Caselle** alle ore 8: press. a livello del mare 1012 mb; temp. + 8,1 umid. 87%. Cielo poco nuv. Temp. mass. +12,9 min. +7,9 med. +10,1. **Previsioni:** nuvolosità variabile con ampie zone di sereno. Vis. buona. Temp. stazionaria.

STAMPA SERA
Direttore responsabile Ennio Caretto
Editrice LA STAMPA S.p.A.
Presidente Giovanni Giovannini
Amministratore Delegato e Direttore Generale Umberto Cuttica
Consiglieri Vittorino Chiusano, Giulio De Benedetti, Carlo Masseroni, Cesare Romiti
Sindaci Alfonso Ferrero (pres.), Pierluigi Bertola, Secondino Rolfo

© 1977 Ed. LA STAMPA S.p.A.

MOGLIE DI UN INDUSTRIALE DI TIVOLI

LA DONNA HA LOTTATO CONTRO I SUOI RAPITORI

Una telefonata nella notte: «5 miliardi!»

ROMA — L'ufficio scientifico della questura di Roma ha ricostruito, sulla base dei reperti e delle rilevazioni in loco, le fasi del rapimento della signora Lucilla Carabelli Conversi di 48 anni, moglie di un industriale di Tivoli, avvenuto ieri sera intorno alle 20.

A quell'ora la donna usciva dagli uffici della cava di travertino di proprietà del marito sita in località Campanella di Tivoli per recarsi in casa di amici, dove era attesa dalla figlia e dal marito. Scesa dalla sua auto «Fiat 127», per aprire il cancello di accesso alla cava, la Conversi veniva aggredita da un numero imprecisato di persone, caricata sulla sua stessa macchina e trascinata via. Macchie di sangue rilevate all'interno dell'autovettura ritrovata dai CC verso mezzanotte inducono a pensare che la donna si sia difesa disperatamente nel tentativo di sottrarsi ai suoi aggressori.

Insospettito per il ritardo della moglie, intanto, il marito, Giovanni Conversi, rientrava a casa, una villa situata in via Arnaldi 31, a Tivoli, per indagare sul ritardo. Qui verso le ore 22, raccoglieva una telefonata da parte di un uomo che parlava con voce alterata. Costui lo informava che la moglie era stata rapita e che per il suo riscatto era richiesta una taglia di cinque miliardi di lire. L'anonimo lo ammoniva pure a non avvisare la polizia.

Verso le ore 23, il Conversi avvisava il commissariato di p.s. di Tivoli, che dava inizio a ricerche risultate finora infruttuose. (Agi)

DETTO FRA NOI

Paura in città

di CLARA GRIFONI

Lettera della signora Elsa Rubelli, Torino:

«In una sua passata rubrica, intitolata "Torino come New York" (5 marzo c.a.) si parlava di disumanizzazione della nostra città, dove ognuno sta chiuso nel guscio dell'egoismo e se accade una rapina o un sequestro di persona davanti ai suoi occhi, gira la faccia dall'altra parte. Lo credo, signora mia! C'è gente che spara all'impazzata. Chi interviene, rischia la pelle. E non c'è l'obbligo di fare gli eroi. E' la forza pubblica che deve difenderci. E' dall'alto che debbono venire i provvedimenti per arginare la delinquenza. Il povero cittadino si sente minacciato da tutte le parti. E la paura fa novanta, sì o no?».

Oggi le pistole hanno lo sparo facile, è vero. Chi s'intromette, corre dei rischi, è vero. E il coraggio, se uno non ce l'ha, non se lo può dare, è vero. La questione dell'ordine pubblico debbono risolverla i governanti, è vero. Tocca a loro porre un argine al banditismo dilagante, è vero. Ma può tenere, quest'argine, nell'indifferenza dei cittadini? Può la forza pubblica, anche se ne venga moltiplicato e debitamente addestrato l'organo, provvedere alla salvaguardia delle strade, delle case, delle vite, se ognuno "gira la faccia dell'altra parte" e non vede, non sente, non parla (o si comporta come una certa donna la quale, venuta a sapere in tram d'un incendio doloso, s'informò sulla zona in cui era scoppiato e: "Meno male! — commentò — Non è nel mio quartiere!")? La risposta a questi interrogativi temo sia no. «La paura fa novanta», ma fa anche il gioco della violenza; è una valida protezione per i ladri, gli assassini; e per le sopraffazioni, gli scandali, gli abusi di potere d'ogni sorta.

Lettera di «GP», Torino:

«Su certi volantini distribuiti da un noto locale pubblico, si legge stampato in un angolo: "Massima protezione. Ingresso sorvegliato". Anche per ballare il liscio ci vuole dunque il pistolero fuori della porta?».

E' l'aria dei tempi. Dalla quale trae partito, per farsi réclame, un furbo trattore fiorentino, che in bella vista fuori della porta esibisce questa scritta sotto il menù: «I signori clienti sono pregati di lasciare a casa i gioielli e il portafogli gonfio. Da Cencio (nome fittizio) si mangia a prezzi modici».

Le dimissioni preannunciate in un colloquio con Agnelli

FERRARI RESTA CON LA SCUDERIA

Enzo Ferrari con Niki Lauda (prima dell'incidente) sulla pista di Fiorano

UNA VITA PER LE CORSE

CRISTIANO CHIAVEGATO

Enzo Ferrari ha 79 anni compiuti. E' nato nel 1898 a Modena, dove il padre gestiva un'officina di carpenteria metallica. Poco incline agli studi, preferisce passare le sue ore fra i motori. Quando scoppia la prima guerra mondiale viene chiamato alle armi: dichiara di essere meccanico automobilistico ma siccome è artigliere da montagna gli affidano il compito di ferrare i muli. Nel 1917 lascia Modena e viene a Torino: malgrado una forte raccomandazione, non viene accettato alla Fiat. Ripiega su un'azienda minore, impiegato come collaudatore di autocarri. Tenta di entrare all'Alfa Romeo, che ha allestito una squadra corse, ma trova un posto alle Costruzioni Meccaniche Nazionali, sempre al reparto collaudo. La passione per lo sport lo divora. La sua prima gara è la Parma-Berceto, vinta da Antonio Ascari, dove si piazza terzo. Nel 1921 è secondo nella Targa Florio e nel 1924 ottiene la prima vittoria nella Coppa Acerbo.

Con Luigi Bazzi ed Ugo Sivocci, Enzo Ferrari passa a questo punto all'Alfa e nel 1929 lo troviamo come responsabile del reparto corse. Dispone di assi del nome di Nuvolari e Varzi. Due anni dopo abbandona l'attività agonistica con 31 vittorie all'attivo. Nel 1932 l'Alfa si ritira. Ferrari, con un atto di coraggio, raccoglie attorno a sé piloti e meccanici ed impianta a Modena una propria scuderia all'insegna del cavallino rampante, simbolo di Francesco Baracca eroe dell'aviazione durante la guerra mondiale. Le vetture sono sempre Alfa e fino al 1937 devono subire la supremazia delle Mercedes e Auto Union tedesche. Nel 1938 Ferrari riemerge con l'Alfetta 158, otto cilindri. Il modello è firmato dal progettista Giuseppe Colombo, la macchina è costruita a Milano.

L'Alfa torna in lizza ed invita la squadra modenese a trasferirsi nella città lombarda. Ma Ferrari resiste solo un anno perché la sua personalità fa a pugni con gli altri dirigenti. Quando torna in Emilia ha in mente di mettersi in proprio e nel 1940, affidata al giovanissimo Alberto Ascari, esordisce la prima autentica Ferrari da corsa. La seconda guerra mondiale porta distruzione: i capannoni di Maranello vengono rasi al suolo. Enzo Ferrari fatica, dopo, a trovare finanziamenti e maestranze. Ma lo stabilimento riprende a lavorare e nel 1947 a Pescara arriva la Ferrari 4500, seguita subito dopo da una piccola serie di vetture gran turismo.

Nel 1951 Ascari vince a Monza e nei due anni successivi il titolo mondiale conduttori. L'Alfa abbandona nuovamente e ritorna la minaccia tedesca. Per Ferrari inizia un periodo difficile e triste: prima per la scomparsa di Alberto Ascari, mentre prova casualmente (ora è pilota della Lancia) una Ferrari a Monza, poi per la perdita del figlio Dino. Affranto, il modenese sembra voler abbandonare tutto. Resiste, si rimette al lavoro. Nel 1956 vince con Fangio il mondiale piloti e marche. Ancora tragedie: muoiono in una sequenza spaventosa De Portago, Castellotti e Musso. Ribattendo alle accuse che piovono da ogni parte Ferrari annuncia che non farà più correre piloti italiani.

Le vittorie intanto continuano. I titoli mondiali sono ormai una collezione completa. Clamoroso nel 1960 il successo a Le Mans con quattro Ferrari ai primi quattro posti. Ma gli avversari incalzano e le difficoltà economiche aumentano nel confronto con i «colossi» dell'industria automobilistica. Ford e General Motors cercano di acquistare la piccola officina artigianale italiana, ma Ferrari non cede e trova un accordo soltanto negli ultimi anni con la Fiat che — dice l'ing. Ferrari (riceve nel 1960 la laurea honoris causa) — lo aiuterà a trasformare l'azienda in un'industria. Tutto il resto è storia dei giorni nostri.

Segue dalla prima pagina

dai compiti amministrativi, da tutte quelle incombenze che a quasi ottant'anni rendono la vita dura.

La Ferrari, malgrado il momento difficile per le auto da gran turismo e di lusso, è in fase di espansione e trasformazione. Non è ancora terminata l'opera atta a cambiare un'impresa di tipo quasi artigianale in una moderna e concorrenziale industria automobilistica. Per ottenere certi scopi, per arrivare ad obbiettivi importanti sono necessarie riunioni continue, discussioni quotidiane. Si parla di impegni gravosissimi, di stanziamenti notevoli, di responsabilità troppo grandi per un uomo ovviamente stanco dopo tanto lavoro.

Tutto, comunque, è ancora in fase di progetto. Se ne parlerà nei prossimi mesi. Per il momento l'ing. Enzo Ferrari continua ad occuparsi attivamente della sua scuderia automobilistica. Del resto per avere una riprova del suo immutato interesse per le corse basta andare una volta dietro a Lauda e compagni. A Nardò ed a Fiorano, nelle ultime prove effettuate dalla Ferrari con la nuova «sei gomme», subito dopo i collaudi effettuati dal pilota austriaco, Sante Ghedini e Mauro Forghieri, come fanno da anni, hanno subito comunicato i risultati al presidente. Lunghi colloqui telefonici, discussioni negli uffici di Maranello, per spiegare al «drake» ogni minimo particolare, ogni dettaglio.

Segno evidente, questo, che Enzo Ferrari non ha perso il suo interesse, la sua passione per le gare e per le sue macchine di Formula 1. Sarà ancora lui, fino a quando si sentirà di continuare, a dire l'ultima parola nella scuderia che ha «inventato».

Andreotti convoca (lunedì) i segretari

GOVERNO: ARIA DI CRISI

ROMA — Accetteranno i partiti della «non sfiducia» le durissime condizioni imposteci dal Fondo monetario internazionale (Fmi) per la concessione del prestito di 530 milioni di dollari? Il presidente del Consiglio Andreotti, che attribuisce una importanza decisiva all'accordo con il Fmi, lo vuol sapere al più presto. Lunedì prossimo i sei segretari dei partiti che in qualche modo appoggiano il governo.

Non saranno colloqui semplici: comunisti e socialisti non se la sentiranno di sconfessare i sindacati, assicurando il voto al decreto sulla fiscalizzazione degli oneri sociali

I rappresentanti dei lavoratori hanno, ancora una volta, ribadito che la scala mobile non si tocca, perché è ormai l'ultima trincea in difesa del salario, e che la penalizzazione equivale ad un atto di diffidenza nei loro confronti, poiché essi si sono già impegnati a contrastare quegli accordi fuori della contrattazione

Ma rimettendo in discussione questi due punti «caldi», Andreotti sa che i quattrini del Fondo monetario non verranno più, e con essi il lasciapassare per altri crediti internazionali. Il che equivarrebbe ad un fallimento della politica economica del governo, sia sul piano interno sia su quello esterno.

E in questo caso, gli incontri bilaterali che i socialisti apriranno mercoledì prossimo si sposterebbero necessariamente dalla verifica del programma all'esplorazione sulle possibilità di un nuovo governo. Insomma, sarebbe la crisi.

e. p.

"Zac„ si dimette? La dc: "È una balla„

ROMA — «E' una balla», rispondono dalla democrazia cristiana a chi chiede notizie sulle dimissioni del segretario Zaccagnini il 17 aprile, giorno del suo sessantacinquesimo compleanno. La voce è stata messa in giro ieri da «Vita», un quotidiano del pomeriggio nato a Roma dopo la morte del «Giornale d'Italia». Secondo il giornale, Zaccagnini intenderebbe dimettersi «per inaugurare nel partito un nuovo stile che, tra l'altro, sul piano politico è l'unico che può consentire una vera circolazione dei posti di comando».

La smentita da piazza Del Gesù non si è fatta attendere: è vero che Zac ha detto qualcosa del genere, ma diversi anni fa; ora però le sue responsabilità sono diverse da quelle di allora e la sua uscita dalla scena politica non può più dipendere da un fatto puramente anagrafico. Zaccagnini parlerà domani a Torino al Teatro Alfieri.

IN BREVE: DALL'ITALIA

Bomba contro sede PS

BARI — Un ordigno è stato lanciato ieri sera contro una palazzina della caserma «Tenente Casale», dove ha sede l'undicesimo reparto mobile della pubblica sicurezza. L'ordigno ha danneggiato gravemente un muro perimetrale ed un balcone dell'edificio. Non vi sono feriti.

Tritolo contro caserma

LUCCA — Poco dopo mezzanotte una carica, sembra di tritolo, è stata fatta esplodere alla base del muretto di cinta che circonda la caserma dei carabinieri di San Concordio contrada, alla periferia di Lucca. Una parte del muretto è stata demolita.

TUTTOLIBRI
il settimanale per riconoscere i tuoi libri.

- KAMASUTRA SUPERSTAR
- DISCUTENDO LE BIBLIOTECHE

editrice LA STAMPA

Dalla cascina alla cucina

GORGONZOLA Clin

che ha gusto di campagna prodotto da una cooperativa di allevatori in vendita nei migliori negozi e presso lo spaccio della

Cooperativa Latte Indenne
Cameriano - Tel. 0321 54.113 - 390.393

Giorni di vendita martedì giovedì sabato. Troverete vasto assortimento di salumi formaggi riso vino e carne

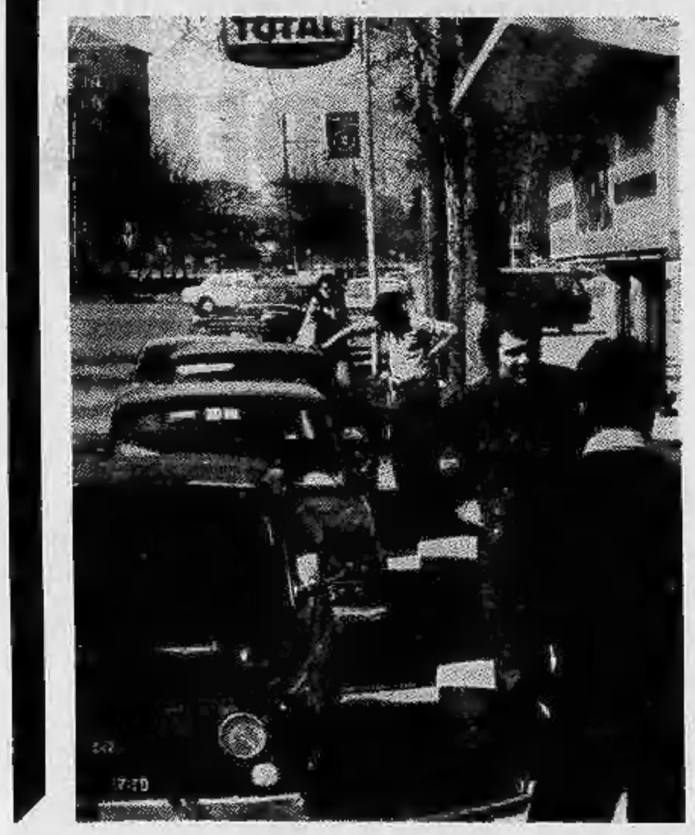

Mentre finiscono le code alle pompe

BENZINA: AUMENTO DI 10 LIRE IL LITRO?

ROMA — Nonostante, la smentita del ministero dell'Industria, le voci di un aumento della benzina di 10 lire al litro (anziché 5) si rafforzano. Sarà probabilmente la primavera a portare questo nuovo dispiacere agli automobilisti italiani. Il Cip (Comitato Interministeriale dei prezzi) sta attualmente esaminando il rincaro che servirebbe in parte a coprire l'aumento del « margine » dei gestori. Questi infatti hanno chiesto una maggiorazione delle proprie spettanze pari a circa 3-4 lire il litro, giustificandole con il rincaro dei costi di gestione che debbono sopportare e che anche il Cip ha riconosciuto. I gestori avevano chiesto che questi aumenti fossero loro « anticipati » dalle compagnie petrolifere, ma la situazione dei bilanci delle imprese è tale da non consentirlo. Tra l'altro anche i petrolieri hanno accusato aumenti dei costi riconosciuti dal Cip.

L'ipotesi alternativa di far uscire le 3-4 lire dal carico fiscale gravante sulla benzina non sembra da prendersi in considerazione, in quanto il governo ha più volte ribadito di non essere in grado di rinunciare a una sola lira del gettito fiscale della benzina. L'unica via d'uscita appare quindi l'approvazione dell'ennesimo aumento del prezzo di vendita, che si risolverebbe anche in maggiori entrate fiscali. Infatti il rincaro verrebbe arrotondato e il di più andrebbe al fisco. Come abbiamo accennato all'inizio, però, l'aumento è ancora allo studio del Cip.

RC-AUTO

10 mila torinesi senza protezione

GIUSEPPE ALBERTI

Circa 10 mila automobilisti torinesi (circa 100 mila nell'intero Paese) corrono il rischio di restare senza assicurazione « R.C. Auto » o quanto meno di finire nell'intricata situazione in cui già si trovano le decine di migliaia di ex assicurati e danneggiati di Columbia e Centrale, messe in liquidazione coatta nell'estate scorsa.

Si tratta della Secura Assipopolare di Roma, con agenzie sparse in quasi tutto il territorio nazionale. Infatti, la Commissione consultiva del settore assicurativo — dicono i sindacati di categoria — ha espresso al ministero dell'Industria parere favorevole per la messa in liquidazione coatta anche di questa Società.

Le prime difficoltà finanziarie della compagnia erano state avvertite l'anno scorso, quando le liquidazioni dei danni avvenivano, sempre con maggior ritardo. Negli ultimi mesi, poi, la situazione è diventata più difficile, fino a che alla Società romana fu tolta il permesso per quattro mesi di stipulare nuove polizze.

Nei controlli effettuati presso gli uffici dell'impresa si rilevava che non erano stati versati all'Inps i contributi sociali per i dipendenti; bilanci non regolari; sinistri risarciti con costante ritardo. Di qui la revoca temporanea della licenza per la stipulazione di contratti.

Ora si è agli sgoccioli: farà anche questa compagnia la fine della Columbia-Centrale? Pare di sì. Ancora una volta migliaia di assicurati (e di danneggiati) potrebbero trovarsi alle prese con il laborioso meccanismo del « Fondo per le vittime della strada », il quale fra l'altro ha il privilegio di funzionare scarsamente.

CLAMOROSO! A Chicago in palio due miliardi e mezzo di lire

CLAY-RIGHETTI SI FARÀ A MAGGIO

CHICAGO — Il campione mondiale dei pesi massimi Muhammad Alì, difenderà il titolo con Alfio Righetti il prossimo maggio, negli Stati Uniti. Lo ha confermato il manager del campione, Herbert Muhammad, aggiungendo che ad Alì spetterà una borsa di 2 milioni 700 mila dollari (circa due miliardi 392 milioni di lire), mentre allo sfidante italiano andranno 75 mila dollari (circa 66 milioni e mezzo di lire). « Abbiamo un contratto con Don King per incontrare Righetti in maggio — ha detto Herbert Muhammad —. Sta a King decidere data e località ».

Il manager ha poi aggiunto che le dichiarazioni fatte da altri due organizzatori sul prossimo impegno del suo pugile (uno dei quali, Paul Corvino, aveva annunciato di avere l'assenso del campione per allestire un campionato del mondo fra Alì e Lorenzo Zanon, un altro massimo italiano), vanno ritenute prive di fondamento.

Il più serio pretendente al match con Alì è però il negro americano Jimmy Young, che l'altro ieri ha battuto ai punti l'ex campione del mondo George Foreman (si è visto tutto alla tv). Young ha battuto Foreman sulle 12 riprese, con verdetto unanime.

La svolta decisiva del match si è avuta negli ultimi minuti, proprio mentre l'ex marine era lanciato all'offensiva. Young ha trovato un varco, raggiungendo il rivale al volto con una serie di colpi durissimi. Gancio sinistro, montante destro alla mascella e Foreman si è seduto. Foreman è stato accompagnato in ospedale stamane sofferente di crampi alle mani e di disidratazione.

IL PROGETTO DI LEGGE

LIQUIDAZIONI ECCO LA FINE

ROMA — Liquidazioni in pericolo? Dopo tante voci e proteste, le probabilità del blocco si stanno facendo più concrete. Il 9 febbraio è stato presentato alla Commissione della Camera un disegno di legge firmato dai democristiani Mancini, Belci, Bodrato, Rognoni, Salvi. E' passato praticamente inosservato per oltre un mese, finché, giovedì, ha incominciato a provocare polemiche perché è stato criticato da Bruno Visentini. Ecco il contenuto del disegno che ha una struttura di due soli articoli.

Il primo dice che la liquidazione (per qualsiasi lavoratore, pubblico o privato, in applicazione di qualsiasi contratto nazionale o aziendale) non può « essere superiore all'importo di un dodicesimo della retribuzione annua ». Cioè nessuno avrà diritto a più di un mese per ogni anno di servizio prestato.

Nello stesso articolo, un altro comma aggiunge che il dodicesimo annuo non può comunque superare i due milioni. Significa, cioè, che anche chi percepisce stipendi di 3-4 milioni mensili, ai fini della liquidazione sarà come ne guadagnasse due.

Un terzo comma precisa, infine, che, in ogni modo, la liquidazione non potrà superare il tetto degli 80 milioni qualunque sia stata la durata del rapporto di lavoro.

Questa parte del disegno di legge intende regolare in futuro l'indennità di anzianità limitandola come detto. Ma si pone il problema di come trattare coloro che hanno maturato la liquidazione prima della (eventuale) entrata in vigore della legge.

Alla domanda risponde il secondo articolo del disegno. Vi si legge che « qualora la liquidazione risultasse superiore al tetto dei due milioni per ogni anno maturato, la differenza sarà tassata ». Come? Aumentando le aliquote che già oggi colpiscono l'indennità di anzianità. Facciamo un esempio pratico, riferito ad una somma complessiva: se un dipendente ha maturato una liquidazione di 100 milioni, i 20 milioni che superano il tetto degli 80 saranno sottoposti alla supertassazione.

Questa imposta aggiuntiva sarà applicata seguendo una tabella prevista dallo stesso disegno e che considera non il tetto complessivo, ma quello annuo dei due milioni. Se il tetto è superato di 250 mila lire, l'aliquota viene maggiorata di 4 punti, e così via, fino ad arrivare ad un'addizionale di 65 punti se lo scarto dal tetto supera gli otto milioni.

r. s.

casa d'aste DATRINO
castello di Torre Canavese

CATALOGO in sede (tel. 0124-50071-501114) e Milano (Corso Venezia 35 tel. 02-702846) presso Galleria d'Arte Antica SAN PAOLO.

Indicazioni: (alle uscite seguire i cartelli) da Torino km. 40 autostrada Torino-S. Giorgio Can., da Milano km. 130 autostrada Milano-Ivrea.

D. TENIER il giovane "Paesaggio" cm. 44×75 olio su tavola

ASTA DI ANTIQUARIATO

Dipinti dal XV° al XIX° secolo, Mobili d'ALTA EPOCA, del settecento e dell'ottocento, Argenti, Porcellane e altri compendi.

ASTE:
1° TORNATA: sabato 26 marzo ore 15,30
2° TORNATA: domenica 27 marzo ore 15,30
ESPOSIZIONE: da oggi al 25 marzo ore 10-19

LA CASA D'ASTE DATRINO RILASCIA ANTICIPI O GARANTITI DI VENDITA PER AFFIDAMENTI.

ASTE IN PREPARAZIONE: armi antiche, disegni, dipinti dell'ottocento, antiquariato.

OKAY

OGGI DALL'ESTERO

Continua la guerriglia nello Zaire

CONGO: PRESIDENTE UCCISO

LONDRA — Il presidente della Repubblica popolare del Congo, Marien Ngouabi, è stato assassinato ieri durante un tentativo di colpo di Stato a Brazzaville. Lo ha annunciato la radio locale. Il Capo di Stato è morto per mano di un « commando suicida »: si ritiene che violenti incidenti siano avvenuti nella capitale.

Ngouabi, 38 anni, era al potere dal 1968, dopo un colpo di Stato attuato dall'esercito. Radio Brazzaville ha affermato che il Presidente, che ricopriva il grado militare di maggiore, « è morto combattendo con l'arma in pugno ».

Nel suo primo comunicato sugli avvenimenti, l'emittente non ha fornito altri particolari sulla dinamica dell'attentato, limitandosi a dire che il commando autore della sanguinosa impresa era composto da « imperialisti ».

Le frontiere dello Stato, che si proclama socialista ed ha stretti legami con la Cina popolare, sono state immediatamente chiuse, ed è entrato in vigore il coprifuoco.

Nel vicino Zaire, intanto, prosegue la guerriglia fra le truppe fedeli al presidente Mobutu e ribelli provenienti dall'Uganda.

Porcari voleva fare la spia per la Cia

MADRID — Luciano Porcari, il dirottatore del jet Iberia, voleva diventare spia per la Cia. Egli aveva offerto i suoi servigi al consolato generale degli Stati Uniti a Barcellona, il 22 gennaio.

L'informazione è stata raccolta a Madrid dal quotidiano « Diario 16 », il quale precisa che quel giorno Porcari si presentò al consolato statunitense chiedendo un colloquio o con il console generale, oppure con l'ambasciatore. Le informazioni di cui disponeva, disse, erano « di somma importanza ». Riguardavano un progetto di colpo di Stato nella Costa d'Avorio, e altre attività in Francia di certe spie del KGB sovietico. Il consolato americano, a quanto risulta, accolse l'offerta di Porcari con una certa diffidenza. Comunque decise di non lasciare cadere tutto e di assumere informazioni sull'aspirante spia.

Dagli archivi saltò fuori che il 22 novembre 1976 Porcari aveva fatto la medesima offerta di collaborazione all'ambasciata americana di Roma. Il consolato americano di Barcellona decise di interrompere ogni contatto col personaggio.

Da Abidjan si apprende intanto che la piccola Margherita Beatrice di tre anni, figlia di Porcari e di una donna africana, è stata portata ad Abidjan dove è stata consegnata alla madre.

La bambina era stata consegnata a Porcari nella notte fra martedì e mercoledì, ed era rimasta col padre per tutta la durata del dirottamento.

LONDRA
Elezioni in aprile?

LONDRA — Con una mossa inattesa, il leader dei conservatori Margaret Thatcher ha presentato una mozione di sfiducia nei confronti del governo. Ai Comuni Callaghan non ha maggioranza: dopo la morte del ministro degli Esteri Crosland, i laboristi dispongono di 312 seggi contro i 317 di conservatori, liberali, nazionalisti scozzesi e partiti minori. La mozione che deciderà sul futuro del doverno sarà dibattuta mercoledì prossimo.

In caso di sconfitta Callaghan dovrà sciogliere la Camera e proclamare le elezioni. La data più probabile per il voto, in questo caso, sarebbe il 21 aprile.

LOS ANGELES
Nella tomba in Ferrari

LOS ANGELES — *Grattacapi per la magistratura di Los Angeles. Zandra Elene West, una ricchissima vedova americana di 37 anni morta la settimana scorsa, ha lasciato scritto di voler essere sepolta accanto al marito, vestita della sua più bella camicia da notte di merletto e confortevolmente seduta al volante della sua Ferrari.*

Per ora la signora West è stata sepolta nel modo tradizionale, anche perché nel cimitero non c'è un loculo in grado di accomodare un'automobile. Ma la magistratura di Los Angeles sta esaminando l'insolita richiesta, per stabilire se farla rispettare.

LENINGRADO
Arrestati 3 dissidenti

LENINGRADO — La poetessa dissidente Yulia Vosnesenskaya, 38 anni, è stata arrestata ieri sera a Leningrado per aver interrotto la condanna a 5 anni di esilio politico nel Nord della Russia. Giovedì sera erano stati arrestati anche l'attivista per i diritti umani Vladimir Borisov, 33 anni, e Natalia Kazarinova, membro del comitato per il controllo dell'attuazione degli accordi di Helsinki del 1975. La Kazarinova è stata già rilasciata ma dovrà presentarsi in tribunale. La poetessa era stata invece confinata in dicembre nella città di Vorkuta per aver calunniato il sistema sovietico.

SETTIMANA IN BORSA

Ribasso del 4,16 % (la chiusura peggiore!)

RENZO VILLARE

La settimana di Borsa, ultima della liquidazione di marzo, è stata la peggiore. L'indice generale è sceso, da un venerdì all'altro, da 38,08 a 36,51 con un ribasso del 4,16 per cento. Rispetto al livello di fine febbraio (37,23) la perdita è dell'1,9 per cento. Nel corso dell'ottava l'indice ha toccato i minimi del 1977 ed ha sfiorato i minimi assoluti degli ultimi vent'anni.

E' quindi facilmente comprensibile il clima di sfiducia e di preoccupazione che pesa sul mercato. Le posizioni al rialzo, gravate di riporto, o sono state ridimensionate o richiedono nuovi versamenti di denaro per essere mantenute, poiché i ribassi hanno eroso gli « scarti » di garanzia. Inoltre la speranza di una riduzione del costo del denaro dato a prestito dalle banche per finanziare le operazioni è andata ancora una volta delusa. I tassi si sono mantenuti sui precedenti livelli, cioè fra il 18 e il 19 per cento.

Anche la campagna dei dividendi, iniziata in modo più che soddisfacente, non è riuscita a smuovere la Borsa e tanto meno a produrre benefici riflessi sulle quotazioni. Le positive notizie societarie hanno, infatti, originato solo qualche exploit, esauritosi quasi subito. Alla vigilia del nuovo mese borsistico di aprile, pertanto, gli aspetti negativi che condizionano il mercato assumono aspetti sempre più preoccupanti, mentre non è possibile avanzare alcuna seria ipotesi di sviluppo.

L'annuncio di un aumento del dividendo da 425 a 500 lire per le Interbanca non ha impedito al titolo di registrare una perdita del 2,1 per cento; la notizia che la Gim ha raddoppiato il dividendo ha fatto guadagnare al titolo un modestissimo 2,3 per cento, mentre un'accoglienza leggermente migliore è stata riservata alla Marzotto che ridistribuisce un interesse dopo otto anni di mancata remunerazione: il titolo è migliorato del 3,7 per cento.

Nei valori primari, le due Pirelli (Pirelli s.p.a. e Pirelli e C.) hanno perso terreno in modo considerevole, mentre Fiat e Montedison — sia pure con alti e bassi — sono finite vicino ai livelli di venerdì scorso. Le Snia Viscosa hanno risentito piuttosto pesantemente delle questioni di carattere sindacale emerse in settimana e sono scese da 1133 a 1035 lire. Per contro si è avuto un andamento oscillante per alcuni titoli del gruppo Montedison. Le Standa sono riuscite, addirittura, a chiudere in attivo (3449 contro 3388 di otto giorni prima), mentre le Banco Lariano hanno continuato a risentire negativamente dell'annuncio del mancato dividendo, scendendo a 4650 contro 4751 del venerdì precedente.

La notizia di una nuova drastica riduzione del capitale per coprire le perdite accumulate dalla Montefibre (10 miliardi nel solo 1976) ha provocato un crollo del 33,3 per cento per il titolo ordinario e di oltre il 7 per cento per quello preferenziale. Infine le Immobiliare Roma, che stanno concludendo le operazioni di aumento di capitale, hanno perso in settimana un altro 14,7 per cento e il futuro non è roseo visto che le Cooperative edilizie, che avrebbero dovuto affiancarsi al Banco di Roma e ai «palazzinari» nel controllo della società, hanno detto di no proprio ieri sera.

Nel settore del reddito fisso la situazione non è cambiata. I corsi sono oscillati entro piccoli margini e sono stati, come sempre, più sensibili agli avvenimenti esterni che non alla logica dei rendimenti. Il mercato sembra poi preoccupato per la prossima asta dei Bot (Buoni ordinari del Tesoro) che prevede un rinnovo di quelli in scadenza per oltre 4 mila miliardi. L'entità della cifra ha fatto dimenticare le disponibilità che affluiranno dopo il primo aprile per le cedole in scadenza, pari ad alcune centinaia di miliardi.

Invece la lira ha tenuto bene

ROMA — Ancora una giornata di stabilità per la lira che ha concluso una settimana in cui per la prima volta sono apparse evidenti alcune difficoltà. Dopo la sensibile caduta di lunedì ha, nelle sedute successive, recuperato in parte la perdita e si è assestata su valori inferiori di circa un terzo di punto percentuale, rispetto a quelli su cui era ormai ferma da alcune settimane. Il dollaro, che venerdì scorso quotava 884,89 lire, è passato a 886,25.

Analogamente le altre monete, marco e sterlina soprattutto, si sono apprezzate rispetto alla nostra valuta dello 0,30-0,39 per cento, mentre per il franco francese e per quello svizzero il guadagno è stato più sensibile. Nel loro confronti la lira è scivolata di oltre mezzo punto (0,51 per cento per il franco francese e 0,59 per cento per quello svizzero).

Nuove norme per i detergenti

ROMA — *Un disegno di legge con il quale, in attuazione di direttive comunitarie, si dettano nuove norme in materia di produzione e di controllo dei detergenti sintetici è stato approvato dal Consiglio dei ministri.*

« Il provvedimento — si legge nel comunicato finale — è diretto a meglio tutelare le acque superficiali dall'inquinamento di tali prodotti di largo impiego. E' stato inoltre approvato un disegno di legge con il quale, in attuazione di direttiva comunitaria, si fissa il contenuto massimo di acido erucico degli oli e dei grassi destinati al consumo umano ». **(Ansa)**

AIFA-Unirex

Ma cosa ha questa Mini per trovare sempre un posto al sole (e all'ombra) anche dove gli altri non lo trovano?

Scoprilo dal Concessionario Innocenti.

L. 2.394.000 (IVA esclusa fr. conc. per il modello Mini 90) Garanzia Totale 12 mesi, chilometraggio illimitato

TORINO CRONACA

Due giorni di convegno
Con Donat-Cattin Anselmi, Zaccagnini

La dc nelle fabbriche

Lavoratori dc, sindacalisti della Cisl ed esponenti del partito partecipano da stamane al Teatro Alfieri alla «Conferenza nazionale dei lavoratori dc nell'industria» promossa dalla segreteria, rappresentata stamane dallo stesso Zaccagnini che parlerà domani, dai vicesegretari Galloni e Gaspari, e dagli on. Guido Bodrato e Paolo Cabras. Rivolgendosi specificatamente ai lavoratori dell'industria, il convegno ha come protagonisti il ministro dell'Industria, Donat-Cattin, e il ministro del Lavoro, Tina Anselmi, che infatti parleranno oggi, e i sindacalisti Macario e Marini della Cisl.

Ma se il programma dei lavori e il dibattito vedono la partecipazione dei «grossi nomi», la mattinata di apertura è stata dedicata a rappresentanti diretti della «base». Le relazioni ufficiali sono state svolte stamane da delegati operai.

Giuseppe Baretta, della Mial di Latina, ha affrontato i problemi del lavoratore nella fabbrica, dalle relazioni interne ai metodi di lavoro, dall'ambiente alla sicurezza. Giuseppe Canavesio, della Fiat di Carmagnola, ha allargato il suo intervento alla crisi economica e alle proposte dei lavoratori per uscirne. Luigi Garuffini, della OM di Brescia, ha messo a nudo le difficoltà degli operai dc impegnati a conciliare l'impegno politico con quello sindacale. Domenico Langella, dell'Alfa Sud di Napoli, ha affrontato il punto più delicato, quello che riguarda le attese dei lavoratori per il rinnovamento del partito.

Di «rinnovamento» ha parlato anche Paolo Cabras introducendo i lavori (dopo il saluto del segretario della dc piemontese, avvocato Giordana).

Congresso pci domani la Iotti

Il congresso provinciale del pci si è trasferito stamane dal Teatro Nuovo alle «Cupole» di via Artom, dove è iniziato il dibattito generale che proseguirà nel pomeriggio e si concluderà domani mattina con l'intervento dell'on. Nilde Iotti, la mozione finale e la nomina dei nuovi dirigenti.

Apertosi mercoledì sera con la relazione del segretario uscente, Gianotti, il congresso è proseguito nelle due serate successive con i lavori delle commissioni di cui ora si discutono le conclusioni.

Franca Ballerini: vittima o attrice?

ACCORTA TESI DIFENSIVA DI FRANCA BALLERINI

Sembra una eroina dell'800 ma scava la fossa all'amante

MAURIZIO SPATOLA

Anche il quarto asso è stato giocato, ieri, al processo Ballerini-Pan-La Chioma: la partita drammatica che si sta giocando tra gli imputati sul filo dell'ergastolo ha assunto la sua vera fisionomia. La deposizione di Franca Ballerini, cinque ore di lucida ricostruzione degli avvenimenti secondo un filo logico impeccabile, ha dato apparentemente un colpo al castello dell'accusa e alla versione di Paolo Pan. Inoltre dimostra la scelta di un'accorta strategia difensiva: le parole della Ballerini offrono infatti un'ancora di salvezza anche a Tarcisio Pan e a Germano La Chioma, spalancando le porte dell'ergastolo al solo Paolo Pan, in questa ottica duplice uccisore e non semplice (!) «*becchino internazionale*».

Stabilire la verità è compito dei giudici e a loro toccherà l'ultima parola. Se Franca Ballerini ieri ha mentito, lo ha fatto dimostrandosi grande commediante. La sua deposizione ha toccato tutte le corde dell'arco emozionale. Il patetico: nella rivelazione della vera paternità della figlia Stefania e nell'ammissione di aver finora taciuto anche per non colpire il padre della bambina. Il drammatico: nella rievocazione dei giorni successivi alla misteriosa scomparsa di Fulvio Magliacani e della notte della crudele «confessione» di Paolo Pan. Il grottesco: nella spiegazione «tecnica» del concepimento della bimba, con balletto di profilattici e metodi contraccettivi non «scientifici». Se ha mentito, anche il disperato appello a Paolo tra le lacrime, durante il confronto (*«Dilla una volta la verità, di' che ho taciuto per salvarti, per salvare nostra figlia»*), è un eccezionale pezzo di bravura.

Lunedì mattina il processo riprende con l'escussione dei primi tra gli oltre quaranta testimoni. Tutti gli assi sono stati giocati, dicevamo. Ma a bridge la partita si vince spesso utilizzando magistralmente anche le carte più basse. Questo allucinante gioco delle quattro verità è, dunque, soltanto all'inizio.

Paolo Pan e la piccola Stefania: la somiglianza è innegabile

A Claviere
SEQUESTRATE MONETE D'ORO (20 MILIONI)

(g. d.) Bloccato alla dogana di Claviere, in Alta Valle di Susa, al valico del Monginevro, un torinese che stava rientrando dalla Francia ed era in possesso di «marenghini» d'oro. Ieri sera i finanzieri controllavano Giorgio Tonelli, di 48 anni, abitante a Pino Torinese in via Monviso 27. L'uomo, al ritorno in auto da Briançon, appariva molto emozionato. Affermava che non aveva nulla da dichiarare, ma veniva invitato dalla guardia di finanza negli uffici doganali. La sua valigia non conteneva cose interessanti la dogana, ma addosso gli venivano trovate 233 antiche monete d'oro francesi, del valore di 20 franchi ciascuna, altre 217 monete d'oro da 20 franchi risalenti al 1877 e 20 monete d'oro tunisine, pure da 20 franchi ciascuna.

Questo piccolo tesoro, che ammonterebbe a circa 20 milioni di lire, gli è stato sequestrato dai funzionari doganali. Il Tonelli verrà interrogato dal procuratore della Repubblica di Torino: dovrà probabilmente rispondere di contrabbando.

Radio libere protestano

In un comunicato agli organi di stampa, ai partiti, agli enti locali, 4 radio libere, Radio Torino Alternativa, Radio Città Futura, Radio Radicale, Radioflash, insieme con la segreteria piemontese provvisoria della Fred (Federazione radio emittenti democratiche), denunciano come *«attentato all'informazione e alla Costituzione»* la chiusura di due radio libere a Bologna, la minacciata riduzione al silenzio di altre due a Roma, in seguito agli incidenti di sabato scorso, e l'arresto di sedici collaboratori di queste emittenti.

«La chiusura di una radio autorizzata — affermano — corrisponde alla chiusura forzata di un giornale».

Contratto ospedalieri trattative interrotte

Si sono rotte le trattative per il contratto degli ospedalieri. I sindacati Cgil, Sisl e Uil hanno proclamato uno sciopero, riservandosi di definire le modalità in un incontro con i segretari confederali che avverrà il 24

«Il governo non si è presentato per la seconda volta all'incontro», *dice il segretario regionale della Federazione unitaria ospedalieri, Tibaldi.* «La stessa posizione è stata assunta nei confronti di tutti i rinnovi contrattuali del pubblico impiego. Da parte delle Regioni c'è una disponibilità a entrare nel merito delle trattative, ma non possono darci risposte alle nostre richieste di carattere normativo».

Al di là dello sciopero, i sindacati hanno deciso in Piemonte di dare il via ad una mobilitazione della categoria con «azioni di lotta» di due-tre ore in tutti gli ospedali da attuarsi entro il 25 marzo.

Rinascente-Upim sono in sciopero

Sciopero nel pomeriggio alla Rinascente e all'Upim di via Roma. E' stato deciso dai consigli d'azienda Cgil, Cisl, Uil per protesta contro la minaccia di 250 licenziamenti nelle sedi piemontesi. Le direzioni, inoltre, intenderebbero attuare una serie di spostamenti di personale.

Nella soffitta, ragazze armi e munizioni

Irruzione dei carabinieri ieri notte alle due in una soffitta di piazza Vittorio Veneto 17: sono stati arrestati due giovani pregiudicati accusati di furti e rapine. Sono Vittorio Gentile, 25 anni, e Ghoulem Abdel Amid, suo coetaneo. Nella mansarda erano ospitate anche due minorenni subnormali (di appena sedici anni) fuggite tempo fa dall'istituto di rieducazione Villa Laura. Le giovani sono state riconsegnate all'istituto, i due rinchiusi alle Nuove.

Stipato di armi e refurtiva il piccolo appartamento. Sono stati trovati quadri d'autore rubati, tre pistole con relative munizioni, parrucche, coltelli

Il lotto a lunedì

La giornata di San Giuseppe resta festiva anche quest'anno per il Lotto: infatti il ministero delle Finanze ha confermato che le estrazioni del Lotto si svolgeranno lunedì.

Le estrazioni del Lotto, quando un sabato è festivo, vengono per legge rinviate al primo giorno feriale successivo. Questo meccanismo non sarebbe dovuto scattare. Ma non è stato possibile — si afferma al ministero delle Finanze — mobilitare la complessa macchina dell'antico e popolare gioco.

echi di cronaca

Specchi per bagno Davico
Direttamente in fabbrica specchi su misura, mobili da bagno in specchio colorato, tutto l'arredamento del bagno in cristallo e legno, box doccia su misura. Corso Moncenisio 13, S.S. Rivoli - Avigliana, tel. 951.341 Rosta.

Centro droga
Tutti i giorni dalle ore 9 alle 19,30 puoi trovare degli amici. Tel. 513.474.

regent school
per gli esigenti
CORSI INDIVIDUALI INTENSIVI
integrati da un soggiorno di studio all'estero
INGLESE-FRANCESE TEDESCO
VACANZE STUDIO
LINGUA
Torino - V. Arcivescovado 7
Tel. 540.580 - 548.278
Milano - Via Manin 3
Tel. 665.225

PULIZIA
perfetta di:
MOQUETTES e TAPPETI
DIVANI E POLTRONE
con metodi ed apparecchi moderni ed efficienti
REOLFI
STRADA BIASONE 91 TORINO
Telefono 241 644

BALBUZIE
I disturbi del linguaggio eliminati in breve tempo con il metodo psico-fonico del Dott. Mastrangeli (balbuziente anche egli fino al 18° anno). Il nostro assistente, Dott. Gino Pagni terrà un corso a Torino presso lo Studio Psicofonico - Via XX Settembre 62 - Tel. 87.70.48 - 51.83.13, dal 21 al 31 marzo. Informazioni gratuite e prenotazioni dal 20 marzo mattino.
Sede Centrale: VILLA BENIA - RAPALLO (Genova).
Aut. Min. P. I. del 5-2-'49.

CENTRO CUCINE
60 MODELLI
da
TUTTOMOBILI
VIA PINELLI, 57

Per 2 anni ferma la Snia di Venaria

SONO RIMASTI SENZA LAVORO PERDERANNO ANCHE LA CASA?

ROBERTO BELLATO

Dalla prossima settimana il lavoro si fermerà alla Snia Viscosa di Venaria. I 650 dipendenti resteranno in cassa integrazione per almeno due anni, in attesa che gli impianti vengano riconvertiti. Non si produrranno più fibre sintetiche, ma surgelati, imballaggi industriali e confezioni sportive. L'accordo firmato ieri sera tra sindacati e direzione del gruppo chimico (controllato dalla Montedison) esclude i licenziamenti. Dopo questo lungo periodo di « parcheggio » il personale dovrebbe essere reimpiegato nelle nuove lavorazioni, tranne, naturalmente, chi avrà maturato l'età della pensione. L'intesa, sulla carta, dà garanzie che però non sono tali da cancellare dubbi e timori tra le maestranze.

« La gente si chiede se questi impegni saranno realmente mantenuti », dice il sindaco Carlo Caramassi. *« Circa due terzi dei lavoratori impiegati nella fabbrica vive a Venaria. Almeno 350 famiglie abitano nelle case Snia. Se la ristrutturazione dovesse protrarsi a lungo e si cominciasse a parlare di chiusura la situazione diventerebbe realmente drammatica. Parecchi si troverebbero contemporaneamente senza casa e lavoro ».*

E' un pericolo che il recente accordo dovrebbe scongiurare. Gli operai, però, non sono tranquilli perché *« troppe volte la Montedison ha sottoscritto impegni senza poi mantenerli ». « Gli esempi del Vallesusa e della Montefibre parlano fin troppo chiaro »*, dicono.

Notizie allarmanti per il futuro della Snia erano nell'aria da tempo. *« Da anni, direi* — afferma il sindaco —. *Voci ricorrenti di riduzione degli organici o persino di chiusura. L'annuncio che nessuno sarà licenziato potrebbe anche essere accolto come soluzione "accettabile". Ma la realtà è che per l'economia della zona il colpo è abbastanza duro. Qualcuno è già venuto in Comune per chiedere se vi sono possibilità di trovare una sistemazione in altre fabbriche. Ma, tranne casi isolati, c'è poco da fare. Di recente ci sono state assunzioni consistenti alla Cromodora, ma, in base ad un accordo sindacale, il nuovo personale è arrivato dalla Fiat-Materferro. Abbiamo anzi registrato un certo numero di licenziamenti in due aziende di cuscinetti a sfere che si sono trovate in difficoltà ».*

Se il sussidio della cassa integrazione non sarà ritardato dai soliti intoppi burocratici la situazione — in un primo tempo — non dovrebbe essere comunque drammatica. *« Nell'organico della Snia le donne sono numerose* — spiega Caramassi — *e potranno con più tranquillità aspettare che la fabbrica riapra i battenti. Soprattutto se si vedrà che il piano di riconversione camminerà secondo i programmi previsti ».*

Ma è proprio su questo punto che si nutrono le maggiori perplessità. *« Non si sa ancora bene come potrà avvenire una ristrutturazione così radicale che comporterà una vera e propria rivoluzione produttiva »*, commenta il sindaco di Venaria. In effetti i tre nuovi settori di attività, già differenziati tra loro, sono molto lontani dalle vecchie produzioni (tanto da far nascere il sospetto di « soluzioni di ripiego »). Si tratterà comunque di addestrare professionalmente i lavoratori in modo che siano in grado di essere inseriti subito nelle produzioni alternative.

La morte di Bruno Cecchetti

PERIZIA BALISTICA

L'inchiesta sulla morte del giovane Bruno Cecchetti, 20 anni, falciato da una raffica di mitra esplosa dal brigadiere dei carabinieri Giorgio Vinardi, 23 anni, di Ciriè, si presenta particolarmente delicata. Una serie di interrogativi che si sono posti all'attenzione fin dal primo momento non hanno trovato risposta nella versione dei fatti fornita dal comando, almeno fino a questo momento. Oggi ci sarà la perizia balistica.

I principali punti di contraddizione sono: secondo gli amici di Bruno Cecchetti prima di andare a casa il giovane potrebbe aver fatto salire in auto una donna: i barellieri lo hanno trovato con i pantaloni tirati giù; la registrazione della chiamata alla Croce Rossa è avvenuta con un quarto d'ora di ritardo; il ferito è stato raccolto in auto, ma a distanza sono state notate grosse macchie di sangue; i vetri della macchina sono infranti da tutti e due i lati. Ci si chiede ancora: perché i carabinieri non hanno fermato la donna? Perché se il giovane era davvero armato di una pistola Astra 7,65 a canna lunga, non è stata perquisita la casa?

Secondo il comandante del nucleo radiomobile, maggiore Cancellieri, le cose sono andate in modo completamente differente. *« Sono tutte sciocchezze quelle che avete detto. Con il giovane non c'era nessuna donna, se ci fosse stato qualche passeggero la raffica sparata dal brigadiere lo avrebbe colpito. I colpi sono stati sparati dal lato destro. La luce all'interno si è accesa ed il sottufficiale ha visto benissimo il giovane mettere la pallottola in canna. Questa è l'unica verità ».*

San Giuseppe

La prima festa sparita

Se fosse ancora festa qualcuno avrebbe detto « peccato che sia sabato... ». San Giuseppe, in passato, era il re « dei ponti », si trovava sempre il sistema di legare la festività ad altri giorni e di far così una breve vacanza di primavera. I torinesi, da secoli, ne approfittavano per fare una capatina al mare o ai monti a contrattare le loro vacanze estive.

Invece no. Per quest'anno la coincidenza con il sabato fa « pesare » di meno il caro estinto, il prossimo anno cadrà di domenica e quindi ancora in festa, ma il 19 marzo 1979 saremo tutti santi martiri del lavoro».

Oggi incominciano gli studenti a meritarsi l'aureola: le scuole sono tutte aperte. Forse lo stesso discorso non si potrebbe fare sbirciando i registri di classe e confrontando le presenze: vuoi che non ci sia il solito genitore « pietoso » che firmerà, lunedì, una giustificazione per indisposizione?

Gratis alle corse
I CAVALLI TI INVITANO

Nome e cognome ____________
Età ____________
Indirizzo ____________

Questo tagliando — solo per i minori di 20 anni — verrà sostituito alla cassa dell'ippodromo con un regolare biglietto omaggio, valido per le giornate di oggi e domani

Donate sangue
COMUNICATO AVIS

I prelievi di sangue organizzati dall'AVIS di Torino si effettuano
- tutti i giorni presso il CENTRO TECNICO TRASFUSIONALE - Entrata via Ventimiglia 1 (interno Ospedale S. Anna) - tutti i giorni feriali, dalle 8 alle 12, anche per visite mediche di controllo.
- **GIARDINI DI PIAZZA CARLO FELICE (Porta Nuova)** - tutti i giorni feriali (escluso il lunedì) dalle 9 alle 12.

ALTRI PUNTI DI PRELIEVO A.V.I.S. (dalle 9 alle 12):
- sabato 19 — **VIA N. PORPORA.** In provincia: **SAN MAURIZIO C.SE** (con visite di controllo).
- Domenica 20 — **CHIESE: S. NATALE** (via Legnasco); **GESU' BUON PASTORE** (via Monte Asolone). In provincia: **FOGLIZZO - CAVAGNOLO - SOMMARIVA BOSCO - TROFARELLO - NICHELINO - PEROSA ARGENTINA - PECETTO** (con visite di controllo).
- Martedì 22 — **C. PESCHIERA ANG. C. RACCONIGI.** In provincia: **ULZIO** (con visite di controllo).
- Mercoledì 23 — In provincia: **AIRASCA** (con visite di controllo).
- Giovedì 24 — In provincia: **VILLAR PEROSA - S. RAFFAELE CIMENA** (con visite di controllo).
- Venerdì 25 — **P.ZZA NIZZA.** In provincia: **GRUGLIASCO** (con visite di controllo).

Presentarsi a digiuno per le donazioni.

Truffa internazionale da 30 miliardi: presi 19

Una truffa colossale, articolata sfruttando alla perfezione i complicati meccanismi dell'import-export e le leggi di mercato, andata all'aria solo per un caso. Si parla di cifre intorno ai trenta miliardi. E' stata scoperta dalla polizia a pochi giorni dalla sua conclusione. Diciannove persone sono state arrestate (quasi tutte residenti a Milano e a Roma), parte delle merci recuperate. Gli interessati avevano già in tasca i biglietti aerei per il Libano dove il materiale stava per essere inviato con una nave che era già stata noleggiata e che avrebbe dovuto lasciare il porto di Trieste entro la fine del mese.

L'irruzione è avvenuta ieri mattina negli uffici di Mirafiori di una casa di spedizioni, la Marchese, con sede in via Pinchia 12. Movimentata la conclusione, dato che uno degli arrestati, Marcello Sindaci Sorbaro, 50 anni, via Maravella 37, Roma, ha tentato di fuggire dalla finestra al piano terreno, ma si è rotto una gamba nella caduta. Anche il maresciallo Giannattasio della Criminalpol che gli è saltato dietro, si è lussato una spalla e incrinato il bacino.

Il gigantesco « bidone » era stato organizzato da mesi; alcuni della banda, dall'aspetto di manager, a bordo di Jaguar e Mercedes, viaggiavano per la penisola, ordinando ad aziende grandi e piccole merci di ogni genere (pellicce, elettrodomestici, mobili, oggetti d'antiquariato, giocattoli, pelletterie) a nome di una azienda di Amburgo, la Partner. Il materiale doveva però essere consegnato ai magazzini di Torino, da dove sarebbe partito per il Libano. Il pagamento era previsto a 90 giorni secondo i consueti canali bancari.

Sennonché il denaro non sarebbe mai arrivato e la merce sparita se la polizia non si fosse messa a indagare insospettita dall'andirivieni con il Medio Oriente. Pensavano ad un traffico di droga invece hanno messo le mani su una organizzazione capillare e perfettamente articolata.

MOHEBBAN
UN NOME UNA GARANZIA
VIA BERTOLA 15 T. 538435 TORINO
TAPPETI PERSIANI E ORIENTALI
VENDITA DI PASQUA A PREZZI PROPAGANDA

Improvvisamente è mancato il

prof. Aldo Bertini

Lo annunciano con immenso dolore, la moglie **Lia Pinna Pintor**, la figlia **Mariolina** con **Bruno** e la piccola **Chiara**; il fratello **Giovanni**, le cognate **Vittoria, Maria** e **Trudy**, i cugini **Aldo** e **Gianna Cerri** ed i nipoti tutti. I funerali avranno luogo oggi sabato alle ore 14,30 partendo da via Amerigo Vespucci 61.
— **Torino**, 19 marzo 1977.

Strettamente uniti alla sorella Lia partecipano al suo dolore per l'improvvisa scomparsa del marito

prof. Aldo Bertini

Maria Teresa, Marisa, Jole, Plinio con le rispettive famiglie.
— **Torino**, 18 marzo 1977.

Piero e **Rita Bongiovanni** si stringono a Lia, Mariolina e Chiara.

Partecipano al lutto delle famiglie Bertini e Pinna Pintor:
Giorgio Debernardi
Franco Donadio
Piero Mariani
Alberto Angeli
Giorgio Emanuelli
Marcello Garavoglia
Ferdinando Melò
Anna Maria e Mario Debernardi
Francesca e Massimo Mila.

Mariarosa e **Mario Eandi** profondamente commossi sono affettuosamente vicini a Lia e Mariolina.

Preside, Professori, Assistenti, Contrattisti, Assegnisti e Personale non insegnante della Facoltà di Lettere e Filosofia dell'Università di Torino, si uniscono al dolore della famiglia per la prematura scomparsa del

prof. Aldo Bertini

ordinario di Storia dell'Arte Moderna.
— **Torino**, 18 marzo 1977.

Ricordano commossi l'amico

Aldo Bertini

I colleghi:
Anna Anfossi
Giorgio Barberi Squarotti
Gianluigi Beccaria
Franco Bolgiani
Giuliano Bonfante
Silvano Borsari
Oscar Botto
Lorenzo Braccesi
Giuseppe Cambiano
Eugenio Corsini
Alessandro Galante Garrone
Giovanni Getto
Michelangelo Giusta
Claudio Gorlier
Corrado Grassi
Andreina Griseri
Marziano Guglielminetti
Giorgio Gullini
Antonio Invernizzi
Angelo Jacomuzzi
Italo Lana
Antonio Maddalena
Claudio Magris
Nino Marinone
Riccardo Massano
Vittorio Mathieu
Narciso Nada
Luigi Pareyson
Adriano Pennacini
Giuseppe Riconda
Giuseppe Ricuperati
Pietro Rossi
Sergio Rossi
Aldo Ruffinatto
Lellia Cracco Ruggini
Paolo Sacchi
Lionello Sozzi
Giovanni Tabacco
Nicola Tranfaglia
Gianni Vattimo
Franco Venturi
Eleonora Vincenti
— **Torino**, 18 marzo 1977.

Il **Museo Civico di Torino** si associa al lutto dei familiari e del mondo culturale torinese per la scomparsa del

prof. Aldo Bertini

— **Torino**, 18 marzo 1977.

Amici, Colleghi, Personale dell'**Istituto di Archeologia** dell'**Università** partecipano al dolore per la scomparsa del

prof. Aldo Bertini

— **Torino**, 18 marzo 1977.

Il Rettore, il Corpo accademico, il Senato accademico, il Consiglio di amministrazione, il Direttore amministrativo, il Personale insegnante e non insegnante dell'Università degli Studi di Torino annunciano, con profondo cordoglio, la scomparsa del

prof. Aldo Bertini

fuori ruolo di Storia dell'arte medioevale e moderna nella facoltà di Lettere e Filosofia
— **Torino**, 18 marzo 1977.

Il Direttore, il personale docente e non docente, amici e allievi dell'Istituto di Storia dell'Arte medioevale e moderna partecipano vivamente al dolore della famiglia per la perdita improvvisa del

prof. Aldo Bertini

Andreina Griseri
Enrico Castelnuovo
Pietro Damiano
Paolo Gallarati
Nino Gulmini
Gian Lorenzo Mellini
Costanza Montel
Giovanni Morelli
Gian Renzo Morteo
Giorgio Pestelli
Silvana Pettenati
Giovanni Priori
Giovanni Romano
Giovanni Rondolino
Elena Rossetti
Ada Quazza
Luigi Scassa
Gianni Carlo Sciolla
Antonio Tessari
Giuseppe Vigetti.
Maria Grazia Bosco
— **Torino**, 19 marzo 1977.

Gli **Allievi dell'Istituto di Storia dell'Arte** della **Facoltà di Lettere** si associano al profondo dolore della famiglia.

Cristianamente è mancato

Vittore Oliva

Cavaliere Vittorio Veneto
Premio Fedeltà FIAT

A funerali avvenuti ne danno annuncio: moglie, figlio, nuora, le nipotine **Anna** e **Giulia**, parenti tutti.
— **Torino**, 19 marzo 1977.

Cognati, cognale, nipoti **Archetto** partecipano al dolore che ha colpito i cari congiunti.

La famiglia **Petazzi** è vicina nel dolore.

I **dipendenti** delle **Ditte Staer** e **Milp** partecipano al dolore della famiglia Oliva per la perdita improvvisa del padre, sig. **VITTORE.**

Elsa e **Alfonso Pristipino** prendono parte al dolore del sig. Romolo Oliva e famigl

(Continua a pag. 11)

Nuova Renault 14, la scelta felice.

La felicità di stare comodi in 5

Per stare comodi in automobile ci vuole spazio: la Renault 14 ne ha più di ogni altra berlina 1200. Ci vogliono sedili accoglienti: la Renault 14 è un vero salotto. Non si deve sentire la strada: le sospensioni della Renault 14 inghiottono tranquillamente ogni tipo di fondo, anche il più sconnesso. Il rumore deve rimanere fuori: nella Renault 14 il silenzio è d'oro.

Il confort della Renault 14 è grande e garantito. Per 5 persone più i bagagli.

La felicità di consumare meno

Un solo dato – serio e controllabile – vale più di mille discorsi. Dopo una lunga prova su strada i tecnici di Autojournal, uno dei più importanti periodici europei dell'automobile, hanno rilevato il consumo medio della Renault 14: solo 6,3 litri per 100 chilometri. Ridottissima anche la manutenzione: niente ingrassaggi, niente antigelo, speciale trattamento anticorrosione. Con la Renault 14 si risparmia. Chilometro dopo chilometro, anno dopo anno.

La felicità di sentirsi al sicuro

La Renault 14 è più competitiva anche nella sicurezza: una qualità che nasce da soluzioni d'avanguardia. Come la trazione anteriore per una tenuta di strada entusiasmante; la grande superficie vetrata per una visibilità totale; la perfetta manovrabilità del volante e del cambio per una guida gioiosa; la razionale imbottitura del cruscotto e la carrozzeria in acciaio per una protezione più efficace.

La Renault 14 è sempre sicura di sé.

...e di spendere bene i propri soldi

La nuova Renault 14 non è solo un mezzo in più per amare la vita. E' anche il modo migliore di investire i propri soldi in una macchina, perché è un bene duraturo. Renault 14 è uno strumento di lavoro e di svago costruito per dare tutto quello che è giusto pretendere oggi da una automobile.

Renault 14 – la 1200 che aspettavate – è la vera alternativa. E' la nuova scelta. E' la scelta felice.

Renault 14: 5 posti, 5 porte, 1218 cc, motore trasversale, trazione anteriore, oltre 145 km/h, consumo medio 15,9 km con 1 litro, freni a disco ant. con servofreno.

La 1200 che aspettavate

Provate la Renault 14 alla Concessionaria più vicina (Pagine Gialle, voce automobili, o elenco telefonico alfabetico, voce Renault). Per avere una documentazione completa della Renault 14 spedite a: Renault Italia S.p.A., Casa Post. 7256, 00100 Roma.

Desidero ricevere gratuitamente e senza impegno una documentazione completa della Renault 14.

Nome .....

Via .....

Città .....

Le Renault sono lubrificate con prodotti elf

TACCUINO DEL LETTORE

Oggi festeggiamo

S. Giuseppe sposo di Maria Ss. e padre putativo di Gesù: festa dei papà. S. Platone. S. Apollonio. S. Quintilia.

Oggi sabato 19 marzo: il sole è sorto alle 6,36 e tramonta alle 18,38. Novilunio alle ore 19,33. Domani festeggiamo: Volframo. Anatolio. Culberto. Alessandra. Eufemia.

Manifestazioni

Consulte femminili: oggi e domani mattina in corso Stati Uniti 23, convegno su « Strutture, funzioni e prospettive delle Consulte femminili nella realtà regionale », promosso dal Consiglio regionale del Piemonte. Interventi di Aldo Viglione, Maria Sofia Spagnoletti Lanza, rappresentanti delle Regioni e delle Consulte femminili regionali. Quindi dibattito e conclusioni di Dino Sanlorenzo.

Sermig: stasera alle ore 21, nella sede del Sermig in via Arsenale angolo via Lascaris, incontro sul tema « La violenza oggi », con intervento dell'on. Zaccagnini (ma, precisano, non in veste di segretario dc).

Parlamento Europeo: lunedì, alle 21, in corso Stati Uniti 21, conferenza dell'avv. Gianfranco Martini, membro del Bureau politico del Partito popolare europeo su « I democratici cristiani della Comunità Europea per l'elezione del Parlamento europeo ». E' organizzata dalla dc, dal Movimento europeo e dal Movimento federalista europeo.

Giornata del mutilato del lavoro: domenica alle 9,30 nella sala del Senato di Palazzo Madama si svolgerà la cerimonia celebrativa del Mutilato del lavoro. Saranno consegnati i brevetti e distintivi d'onore agli infortunati dell'Inail. Prima della cerimonia (alle 8,30) nella chiesa di San Lorenzo piazza Castello sarà celebrata una Messa in suffragio dei Caduti.

Tariffe alberghiere 1977: l'Ente provinciale per il turismo di Torino ha posto in diffusione, in questi giorni, una pubblicazione dedicata agli alberghi, pensioni e locande di Torino e provincia. Il pieghevole riporta le tariffe massime che gli esercizi alberghieri della provincia torinese praticheranno nel corso del 1977.

Autoriparazioni

Aperte oggi dalle 14,30 alle 19 e domani dalle 8 alle 13.

Officine: corso Belgio 150 (tel. 890.410); via Somis 7 (tel. 511.571); via Alassio 40 (tel. 636.185).

Elettrauto: via Courmayeur 12 (tel. 856.495); piazza Statuto 20 (tel. 517.821); corso Unione Sovietica 75 (tel. 679.787).

Servizio Fiat: oggi e domani il servizio assistenziale è garantito dall'officina Stradella, via Stradella 144, telefono 290.123, con orario dalle 9 alle 12,30 e dalle 14 alle 19. I centri assistenziali di corso Francia e di corso Bramante resteranno chiusi. Durante la settimana la chiusura è anticipata alle ore 18.

Fiat-Service: inizio autostrade To-Mi e To-Ivrea-Aosta, telefono 800.1988, con orario dalle 8 alle 21.

Servizio Lancia: officina aperta domani dalle 8,30 alle 12,30 e dalle 14,30 alle 18,30: via Torricelli 5, telefono 502.630.

Servizio Alfa Romeo: officina aperta domani dalle 8 alle 13: via Barbaresco 5, telefono 670.509.

Autosoccorsi

Aci (v. Cigna) tel. 854.343; c. G. Cesare 169 (tel. 200.000) aperti giorno e notte.

Pronto intervento

Soccorso pubblico d'emergenza 113; Questura 512.444; Volante 555.535; Carabinieri (Radiomobile) 212.121; Polizia Stradale 533.853; Polizia femminile 515.226; Vigili del fuoco 22.222; Vigili Urbani 272.833 - 277.322; Soccorso Aci 116.

Ambulanze

« Torino Urgente » 57.75; Croce Rossa 511.828 - 534.000; Croce Verde 519.000; Municipali 852.440.

Servizi telefonici Sip

Segreteria telefonica 110; Dettatura telegrammi 185; Chiamata taxi urgente 117; Interruzione di conversazione telefonica per chiamata urgente 197.

Farmacie notturne

Aperte dalle ore 19,30 alle ore 8,30, c. Vittorio Emanuele 66 (tel. 518.275); v. Roma 24 (tel. 518.018); v. Nizza 61 (tel. 659.259); v. Nizza 354 (tel. 696.3668); c. Francia 315 bis (tel. 793.306); v. Garibaldi 14 (tel. 546.376); c. Filippo Turati 46 (tel. 587.769); v. Cernaia 14 (tel. 545.009); c. Francia 1 bis (tel. 543.515).

Farmacie domani e lunedì

Aperte domani e lunedì con servizio continuato dalle ore 8,30 alle ore 19,30: p.za Vittorio Veneto 10; via Genova 124; via Madama Cristina 62; c.so Fiume 4; via Roma 24; c.so Orbassano 249; c.so Traiano 24; c.so Vittorio Emanuele 182 bis; via Ivrea 47-49; scalo ferr. Porta Nuova, lato partenze; via Arnaldo da Brescia 38; via delle Orfane 25; via Cibrario 88; via A. Cecchi 54; via Lemie 33 ang. via Luini; via Asiago 35; via Palma di Cesnola 38; c.so Belgio 41; via Brandizzo 90-92; c.so Unione Sovietica 85; via Carlo Alberto 24; via Valentino Carrera 88; p.za della Vittoria 29; via Di Nanni 71; c.so Giulio Cesare 158; c.so Vittorio Emanuele 84; c.so Filippo Turati 46; c.so Peschiera 295; c.so Moncalieri 257; via Barletta 93; c.so S. Maurizio ang. via Baroto; c.so Francia 1 bis; via Giosuè Borsi 116; via Monte di Pietà 21; c.so Casale 316.

Soccorso dentistico

Corso Vittorio Emanuele 55 (tel. 542.403) aperto di notte e nei giorni festivi.

LO CHEF CONSIGLIA

a cura di ROBERTO BIASIOL

Trippa alla vecchia Moncalieri

Per un chilo di trippa: uno zampino di vitello, due cipolle, una carota, sedano, due foglie d'alloro, due spicchi d'aglio, tre foglie di basilico, un bicchiere di vino bianco, mezzo bicchiere d'olio, due cucchiai di parmigiano e due di prezzemolo tritato, sei pomodori freschi. Soffriggere la cipolla in olio; quando è dorata, aggiungere la trippa tagliata a listelli larghi un cm. e lunghi dieci. Far bollire a parte per due ore e mezzo lo zampino, poi disossarlo; tagliarne la polpa a listelli e unirla alla trippa con vino bianco, pomodori sbucciati e tritati, carote e sedano finemente tritati, salvia, rosmarino, alloro, aglio in spicchi. Cuocere per due ore a fuoco lento. Prima di servire, aggiungere prezzemolo e parmigiano e mescolare bene. Pepare.

Ristorante « La Darsena », Torino

ARTISTI A TORINO

di Nevio Boni Emio Donaggio

Ritorna Sebastian Matta

La galleria «Gissi» (piazza Solferino 2) presenta una mostra del maestro cileno del surrealismo Sebastian Matta. Sono 17 oli su tela e 11 tra collages, pastelli e matite colorate che vanno dal 1944 al 1976, quasi un'antologia.

A Torino si ricordano altre « personali » di Matta, ma in particolare quella del '69, alla « Bussola », allestita contemporaneamente ad altre tre mostre che fornivano un quadro completo del surrealismo perché dedicate a Max Ernst, Dalì e Peverelli. Scrisse allora Angelo Dragone:

« E' un mondo disumano il suo, ma è soltanto per una finzione che si colloca in un indefinito spazio cosmico, dal momento che questi quadri appaiono subito gremiti di quelle "troppe cose" note ad ogni figlio del nostro tempo. Nelle tele di Matta una nuova razza di dèi e di eroi si fa infatti protagonista di una bizzarra figurazione nella quale in chiave di fantascienza le torture e i massacri si alternano agli erotici amori, il gesto violento all'abbraccio ambiguo, proiettati sempre, anzi immersi in una atmosferica luminosità tutta fosforescenti accensioni.

« Ed un mondo che può apparire persino grottesco con i suoi robot e le sue ingegnosità meccanicistiche ma che potrebbe essere anche la figurazione di ciò che l'artista paventa ».

Donne tenebrose

La pittrice Graziella Giglio-Tos, da Novara, approda ad Ivrea con la sua ottava mostra personale al « Centro d'Arte Daly » (via Palestro 15). Il tema dei suoi quadri, come ricorda tra l'altro Toni Toniato, resta prevalentemente il nudo o il ritratto femminile. Una vera e propria galleria di donne misteriose e tenebrose.

Angelo Mistrangelo vi scorge « una splendida fissità della figura, nella calma ieraticità di un'espressione che diviene viva testimonianza di una profonda verità interiore... Un linguaggio alternativo alle fredde esperienze della società tecnologica avanzata ».

Rizzi ricorda invece « gli inserti suggestivi di "impronte" e persino di rilievi in "pastiglia" dorata alla maniera neogotica ».

« Dopo il primo sconcerto, ci si accorge che la pittrice lavora sul filo di un sottile humor, ribaltando su un piano diverso il fondo eroticosessuale, fino ad arrivare al limite di un'acuta demistificazione della donna-oggetto ».

Ercole Sibilla

Una grande mostra è stata dedicata dal « Peace International Center » (piazza Risorgimento 16) al pittore-incisore Ercole Sibilla. Abbraccia tutta l'opera dell'artista, dalle acqueforti e incisioni dette « miniature », ai paesaggi in tempera o tecnica mista.

Angela Pansini

La pittrice Angela Pansini di Venaria, inaugura la sua terza personale alla « Tuttarte Gallery » (via Garibaldi 35). E' stata allieva di Mario Gachet, ma si considera un'autodidatta. Ha preso parte a molte collettive e concorsi, soprattutto per imparare e valutare i giudizi sulla sua maturazione.

« Le sue ultime opere — dice Vittorio Bottino — sono di impressioni oltre l'impressionismo, rapide costruzioni di momenti e di luoghi che non tengono conto della verità limite, ma piegano questa ad una dissertazione cromatica che vale un discorso culturalmente impegnato. Ma elimineremmo da Angela Pansini quell'etichetta di "impegno", perché oltre al "modo" diversificato di dipingere, rimane per sempre fermo il concetto naturalistico della tematica ».

ALBERGHIERO

Martedì arte culinaria

Martedì, alle 12, avrà luogo presso l'Istituto professionale alberghiero di Torino, nella sede coordinata di Pinerolo, una dimostrazione di arte culinaria indetta dalla Sopexa, sotto la direzione di uno dei migliori chef parigini.

La Sopexa è un noto ente francese di propaganda dei prodotti alimentari all'estero. Gli allievi dell'ultimo anno del corso di cucina dell'istituto dovranno elaborare alcuni piatti della cucina classica francese, e il vincitore prenderà parte — in data da stabilire —, a Parigi, ad un concorso internazionale fra gli allievi delle rispettive scuole alberghiere.

All'importante manifestazione prenderanno parte il preside, le autorità locali e francesi e una rappresentanza della stampa locale e regionale.

GALLERIE E MUSEI

BOB BEN (S. Teresa 20/c, t. 518.497): personale di J. Olivier.
CENTROPARETE: Domenico Gamba.
CIRCOLO ARTISTI (v. Bogino 9, tel. 518.190): R. A. Vercelli.
CITTADELLA (Beriola 31): Depaoli
CORVO BLU - Giaveno: O. Campagnari, Deabate, Quaglino, Velfan.
DOCUMENTA (via S. Maria 2, telef. 513.304): fotografie di Eugène Atget.
DORIA (Doria 21): Mimmo Savica.
ERIKA (P. Amedeo 28): F. Chiales.
GALLERIA DELL'ORCO - Rivarolo: oggi ore 17 inaugurazione delle personali di Alina Simonis e Graziella Nicastro.
GISSI (p. Solferino 2, t. 534.473): Sebastian E. Matta. Oli, pastelli. Or.: 10-13; 16-20 Fest. 11-13.
LE CONCHIGLIA: Mario Corti, Carla Gentile, Umberto Olagnero
LA SEMANTICA - Chieri (t. 947.1518): Abacuc, M. Gilardi
MATEF (S. Secondo 104, tel. 500.031): Francesca Graziani Giovannini.
PIRRA (v. Bava 4, tel. 832.075): Maîtres et petits maîtres.
PIRRA (c. Cairoli 32, tel. 877.344): Carlo Bossoli « appunti di viaggio ».
ROSARIA (S. Maurizio 53): R. Lenne
S. AGOSTINO (v. S. Agostino 5, tel. 535.963): Esposizione Asta.
TUTTARTE (Garibaldi 35, 546.433): Angela Pansini. Inaug. ore 17.
TUTTAGRAFICA (Carlina 19): Tamiozzo.

GALLERIE ARTE MODERNA

ACCADEMIA: Luciano Schifano.
BERMAN: Vincenzo Forneris.
CAVOUR - Moncalieri: Pasquero, Sesia della Merla, Zucca, Masperi.
DANTESCA: M. Pavesi Mazzoni.
DAVICO: Franco Rognoni
ESKENAZIARTE (v. Massena 19): Collettiva e miniquadri nelle
GALLERIA FOGLIATO (v. Mazzini 9): 900 piemontese. Omaggio a Luigi Serralunga.
LA BUSSOLA (v. Po 9): Mario Sironi, 45 opere scelte.
LA GIOSTRA - Asti: Sergio Unia.
LA PARISINA (c. Moncalieri 47): Steinberg, Pellin, Hultberg.
LA TAVOLOZZA: Alessandri.
LE IMMAGINI: Renzo Vespignani.
MARTANO: Gastone Novelli.
VIOTTI: Jacques Trouvé.

MUSEO NAZIONALE DEL CINEMA (Palazzo Chiablese): alle 16 e 21,15 « Il sole nel cuore » di H. Levin, con P. Boone, S. Jones, A. O'Connell (Sr. Uniti 1958 col. mln. 95).

GRUPPO "ABELE"

DROGA in quale direzione?

Questo libro vuol essere strumento tecnico e concreto di lavoro. Il primo in Italia che consideri la droga da un punto di vista globale, dopo la nuova legge sugli stupefacenti. Rivolto agli operatori dell'educazione (genitori compresi), ai gruppi volontari, agli Enti pubblici. Uno strumento accessibile a tutti coloro che vogliono interessarsi del problema.

Il libro può essere richiesto direttamente al: Gruppo ABELE - Torino - Via S. Teresa 23, tel. 545.823 oppure presso AGA Editrice - Cuneo - C.so Brunet 15, tel. 3019. Prezzo di copertina L. 3.500.

a.b.t.

CONFEZIONI PER SIGNORA - UOMO - BIMBO

annuncia la riapertura del suo negozio di

C.so Monte Cucco 3

(ang. corso Francia) Torino

completamente rinnovato nell'arredamento e nell'assortimento con le migliori case di confezioni

ECONOMICI

Gli avvisi si ordinano presso: **TORINO, via Roma 80 - via Marenco 32; MILANO, via Gaetano Negri 8/10; BOLOGNA, via Rizzoli 38; BOLZANO, via Portici 30; BRESSANONE, via Bastioni 2; GENOVA, via E. Vernazza 25; GORIZIA, corso Italia 99; IMPERIA, corso Matteotti 16; MANTOVA, corso V. Emanuele 3; MERANO, corso Libertà 29; MONFALCONE, via Duca d'Aosta 102; NAPOLI, via Roma 148; NOVARA, corso della Vittoria 5; ROMA, via Quattro Fontane 16; ROVERETO, corso Rosmini 53/5; SANREMO, via Giolitti 47; SAVONA, via Astengo 1; TRENTO, piazza Mario Pasi 18; TRIESTE, Galleria Tergesteo; UDINE, via della Prefettura 8,** oltreché presso tutti i corrispondenti della **Publikompass S.p.A.** Coloro che intendono inoltrare la loro richiesta per corrispondenza possono scrivere a: **Publikompass S.p.A., corso Massimo d'Azeglio 60 — 10126 Torino.** Il prezzo delle inserzioni deve essere corrisposto anticipatamente per contanti o vaglia. Esso risulta dal prodotto del numero di righe (minimo 3: la riga è composta di 40 battute, interspazi compresi) per la tariffa della Rubrica, con l'aggiunta delle imposte pari al 14% globale.

La tariffa è di **L. 1100** la riga. **Rubrica** di operai/impiegati **L. 600**, tecnici **L. 700**, dirigenti **L. 900. Rubrica 9 e 11** (domande) **L. 600.** Avvisi urgenti, data fissa o netti: il doppio. Netti urgenti, data fissa o urgentissimi: il triplo.

E' ammessa l'inclusione nel testo di lettere alfabetiche di richiamo in carattere maiuscolo (oltre quella iniziale) e per ognuna di esse sarà corrisposto un supplemento di L. 200. Coloro che desiderano rimanere ignoti ai lettori possono utilizzare il servizio cassette aggiungendo al testo dell'avviso la frase: «Scrivere: **Publikompass n... 10100 Torino**»; l'importo del nolo cassetta è di L. 400 per decade, oltre un rimborso di L. 600 per le spese di recapito corrispondenza. La **Publikompass S.p.A.** è, a tutti gli effetti, unica destinataria della corrispondenza indirizzata alle cassette. Essa ha il diritto di verificare le lettere e di incasellare soltanto quelle strettamente inerenti agli annunci, non inoltrando ogni altra forma di corrispondenza, stampati, circolari o lettere di propaganda. Tutte le lettere indirizzate alle cassette debbono essere inviate per posta e saranno respinte se assicurate o raccomandate.

Per uno speciale accordo intervenuto con l'ISTITUTO BANCARIO SAN PAOLO DI TORINO, con le CASSE DI RISPARMIO DI TORINO, DI GENOVA E IMPERIA e DI SAVONA, gli avvisi possono essere ordinati presso tutte le Sedi o Dipendenze di queste Banche esistenti in Italia.

1 *Commerciali*

TIPOGRAFIA vende cilindrica Brilli e Ferrando 42x56 vera occasione. Telefono 900.2721 Orbassano.

2 *Affari e capitali*

A.A.A.A.A. A.A.A.A.A. A.A.A. PRESTITI a tutti residenti Piemonte Lombardia Liguria, è la prima società del settore specializzata per prestiti immediati su auto (anche se ipotecate) e mutui su alloggi.
FINANZIARIA FID
sede centrale, via Cernaia 18, telefoni 542.834 530.445.

A.A.A.A.A. CIFIT concede prestiti personali sino a 2 anni e mutui ipotecari sino a 10 anni senza cambiali. Telefonare 682.726.
A.A.A.A. CASALINGHE impiegati operai artigiani concedonsi prestiti immediati senza cambiali in banca, serietà riservatezza assoluta. Telefonare 579.797.

A.A.A.A. PRESTITI facili a operai impiegati artigiani e commercianti. Rapidità e riservatezza. Cessione del quinto.
FINDOMUS
Torino, via XX Settembre 51, telefono 532.523.

A. ATTENZIONE se vuoi un prestito sicuro vieni da noi ti diamo soldi in giornata. C. Sommellier 10, 683.962 - 650.5953.
A. FINANZIAMO stipendiati, casalinghe, correntisti bancari, C. Giulio Cesare 150, telefono 233.861 - 238.913 velocità e riservatezza.
A. SUBITO soldi in giornata prestiti a tutti sulla fiducia via Garibaldi 37. Telefoni 548.074 - 538.777.
BENVENUTI! Denaro contante a tutti subito via Mottier 20, telefono 794.990 correttezza.
CONCEDO prestiti fiduciari a impiegati operai artigiani commercianti massima celerità. Telefonare 761.748.
PRIVATAMENTE concedo finanziamenti ipotecari. Tel. 472.642.
PRIVATAMENTE cd in poche ore prestiti a tutti senza garanzie o ipotecari, volendo visite a domicilio. Tel. 533.067.

3 *Aziende, negozi*

A. ABBANDONATE ogni tentativo di vendervi da soli negozi e attività commerciali senza spese di pubblicità ci pensa per voi La Ginevra piazza Adriano 15 telefoni 442.333 444.225.
A. ABBIAMO oltre 15 anni di esperienza nella cessione di aziende commerciali-industriali e negozi. Nessuna spesa dal proprietario. Assicurazione massima rapidità garanzia. Fasano 694.180 694.670.
A. AVVIATISSIMO negozio di pelliterie via vendo zona centrale avviamento 20ennale tel. 772.556 (Casavarde).
ACCONCIATURE per signora utile netto 1 milione 200 mila mensili ottimo avviamento cedesimo tel. 519.546.
AVETTA cede licenza negozio tintoria corso Traiano 5 anni di avviamento ottimo reddito telefonare 532.192.
AVETTA vende nella cintura di Torino locale bar con alloggio gestore vera occasione telefono 532.192.
AZIENDA acque minerali e bevande alcooliche nel Vercellese giro affari 180 milioni annui cede Agenzia Troglia corso Regina 168. Telefono 238.606.
DI SALVATORE corso Turati 11 cede sulla Riviera Fiori attrezzato panificio oltre kg 450 pane giornalieri, affare.
FASANO 694.180 pensione centralissima 22 camere utile netto mensile: 1 milione 100 mila adatta piccola famiglia. Cede: 32 milioni.
FASANO 694.180 officina copritermo e lavori ferro battuto attrezzatissima utile mensile 2 milioni. Blocca: 25 milioni.
FASANO 694.180 carrozzine lettini ottima posizione 7 milioni 500 mila utile netto annuo. Facile conduzione. Cede 5 milioni 200 mila.
FASANO 694.180 autocarrozzeria S. Rita locale 200 mq, alloggio annesso, forte reddito dimostrabile. Cede: 20 milioni.
FASANO 694.180 fabbrica filtri auto, clienti grossisti Italia estero, giro annuo: 350 milioni. Richiesta: 220 milioni.
FASANO 694.180 carpenteria metallica attrezzatura completa, 500 milioni giro annuo, contratti assicurati grandi industrie. Cede: 150 milioni con macchinari.
FASANO 694.180 arredamenti locali mq 1200, parcheggio, 350 milioni annui, utile adeguato. Cede: 15 milioni più scorte.
FASANO 694.180 albergo bar ristorante Riviera Ligure 29 camere servizi salone ristorante cucina. Incasso: 180 milioni. Impossibilità cede 80 milioni. Dilazioni.
FASANO 694.180 agnelleria polli conti Lingotto attrezzatura nuova, incasso settimanale: 1 milione 800 mila. Cede: 8 milioni.
FRANA sede colori vernici carta parati moderno incasso 30 milioni annuali merce facoltativa facilitazioni. Tel. 511.090.
FRANA cede pastificio rinomatissimo in zona commercialissima 200 mila giornaliero adatto famiglia volenterosa. Tel. 511.090.
FRANA cede profumeria elegante moderna centrale vasti locali annui 60 milioni merce facoltative. Tel. 511.090 545.129.
FRANA cede alimentari angolare ampia licenza lunga attività modica richiesta cintura Torino. Tel. 511.090 545.129.
LA GINEVRA vende mobilificio arredamenti prima cintura Torino meravigliosi locali esposizione in zona di grande sviluppo esclusivista di note ditte telefonare 442.333 444.225.
LA GINEVRA vende nell'Astigiano bar ristorante con distributore benzina su via di passaggio alloggio annesso richiesta 35 milioni telefono 442.333 444.225.
LA GINEVRA vende pastificio gastronomia zona S. Paolo incasso giornaliero 150 mila forte lavoro richiesta 15 milioni 500 mila dilazionabili telefono 442.333 444.225.
LA GINEVRA vende latterie zona Stadio buon lavoro incrementabile richiesta 3 milioni 900 mila telefono 442.333 444.225.
LA GINEVRA vende azienda produzione e ingrosso profumi 45 milioni annui L. 11 milioni telefono 442.333 444.225.
TORREFAZIONE orario ridotto incasso 180 mila giornaliere cedesi motivi famiglia. Troglia corso Regina 168.
TRATTORIA bar con annessa locanda 7 camere zona Porta Nuova avviatissima urge cedere 16 milioni 500 mila compresa merce. Telefonare 760.813.
URGENTEMENTE vendesi supermercato alimentare angolare con tabella I II VI XIV prezzo modico. Telefonare ore ufficio telefono 761.051 Torino.
USAV tel. 773.309 cede zona Parella abbigliamento attività trentennale grande affare L. 16 milioni 500 mila con o senza fondi vivi.

4 *Terreni*

A. CONFAR vende a Cesana (dopo Oulx) terreno di 2000 mq con indice di edificabilità 1 a L. 39 milioni 500 mila tel. 519.017 519.085.
A. L. 5.400.000 vendo mq 2830 di prato collinare con prefabbricato in legno da installare. Telefonare 216.3614.
A. VENDESI S. Antioco Sardegna Isola con istmo a 60 km da Cagliari terreno a lire 600 mq. Telefonare 640.9166 ore pasti.
AVETTA vende San Pietro Val Lemina Pinerolo terreno di 1500 mq con progetto approvato ottima posizione tel. 532.192.

COLLINA
Pinerolese (Roletto) lotto di terreno comodo e panoramico di 2500 mq con progetto approvato per villa tutti i servizi vendo 10 milioni tutto compreso. Telefono 900.3129.

DELTA offre in stupenda collina Canavesana meraviglioso lotto di terreno con garanzia progetto L. 4 milioni 500 mila, telefonare 519.854.
DELTA offre lotto di terreno a L. 1 milione 200 mila vista meravigliosa cubatura 0,50 sufficienti L. 200 mila affare, telefonare 519.854.
CANTALUPA lotto terreno panoramico progetto approvato prezzo modico vendo. Tel. 0121 71.873.
DELTA offre a Priacco stupendi lotti di terreno cubatura 0,50 in piccolo villaggio strada acqua luce telefono 519.854.
DELTA offre lotto di terreno panoramico bellissimo nel verde Canavesano a L. 550 mq sufficiente 300 mila, telefonare 519.854.

5 *Locali e negozi*

domande

A. CAPANNONI industriali cerchiamo in acquisto-affitto. Oltre 15 anni di esperienza. Rapidità garanzia. Fasano 694.670.
CERCASI per affitto locali uso industriale commerciale o negozi per propria clientela referenziata. Telefonare 472.621.
GABETTI ricerca uffici e locali industriali qualsiasi zona. Telefonare 5767.

offerte

A. AFFARONE bellissimo capannone industriale Moncalieri mq 1500 libero volendo affittato ad altissimo reddito vendesi urgentemente causa cessazione lavoro. Telefono 650.8664.
BASSO fabbricato S. Paolo mq 270, tettoia, interrato, riscaldamento a gasolio, libero. Vende: 55 milioni. Fasano 694.670.
CAPANNONE con terreno sorgente acque di grande portata il tutto adatto ad impianto acqua minerale o allevamento trote zona Pinerolese tutte comodità e servizi. Telefonare venerdì e sabato 599.844.

CORSO FERRUCCI
locali mq 90 liberi mq 130 occupati vendo uso negozi magazzini. Tel. 885.962 832.904.

LA GINEVRA vende zona Porta Nuova magazzini richiesta 5 milioni anche separabili telefono 442.333 444.225.
LOCALE uso magazzino zona Francia mq 120 agevole accesso carrato, 28 milioni trattabili, dilazioni. Centrocasa 748.475.
LOCALE centrale mq 50, seminterrato comunicante mq 80. Adatto deposito-laboratorio. Affitto: 120 mila. Fasano 694.670.
UFFICIO arredato, telefono, c. Siracusa, cedesi locazione parziale a qualificato. Tel. 355.446 ore ufficio.

7 *Offerte lavoro e impiego*

operai, autisti, fattorini

NARDI Caravans srl cerca urgentemente per il suo stabilimento di Settimo Torinese revisionisti falmera, finizione, battilastre, verniciatori. Buon trattamento economico, possibilità di qualificazione ulteriore per elementi volonterosi realmente in possesso di professionalità. Telefonare 243.515 ore 8-12 signorina Rissa.

impiegati

PERITI meccanici militesenti neodiplomati cerca importante complesso industriale per proprio servizio analisi tempi. Scrivere: «Publikompass 58 — 10100 Torino».

11 *Baby sitter*

operai, autisti, fattorini

CERCASI ragazza fissa referenziata per bambino. Telefonare 655.819.
DIPLOMATA referenziata cercasi fissa per bimbo anni 5 tel. 504.058.

13 *Autonoleggi*

AUTONOLEGGIO vetture con tariffe differenziato secondo l'uso esempio: vetture Fiat 500 8 ore di noleggio e 50 km compresi L. 3500. Non richiesti limiti di età o anzianità patente. Telefonare per informazioni al 687.514.

15 *Autovetture*

A.A.A.A.A. SELAUTO, corso Trapani 116, venditore autorizzato Fiat: scegliete la vostra auto tra la favolosa selezione di 300 autoccasioni: Fiat Autobianchi Citroen Renault Lancia ecc. Permute, rateazioni senza anticipo, garanzia 6 mesi. Selauto, corso Trapani 116, tel. 339.018. Aperto festivi.
A.A.A.A.A. SENZA anticipo consegna immediata Autofrancia, corso Francia 341, vastissimo assortimento autoccasioni di tutti i modelli: Fiat, Lancia, Alfa, Autobianchi, Innocenti, Renault, Ford, Opel, Simca, Rateazioni 30 mesi, permute, garanzia 6 mesi, serietà e cortesia. Visitateci: corso Francia 341, telefono 796.410 (aperto festivi).
A.A.A.A. FIAT, piazza Carducci 169, abbiamo 100 vetture d'occasione tutti tipi rateazioni permute. Visitateci! Vetture collaudate.
A.A. ACQUISTIAMO vetture di qualsiasi tipo non sinistrate immediato pagamento valutazione altissima. Autocommercio, corso Orbassano 72.
A.A. PIERA dell'auto dispone ogni tipo e marca, nuove garantite. Permute, pagamento vostro piacere anche senza cambiali. Quando avete visitato tutti vi siete noi. Grazie. Corso Siracusa 33.
A.A.... L'OCCASIONE che aspettavate svendiamo oltre 100 vetture (con garanzia 6 mesi) per far posto ad altre in arrivo. Autodestefani compra vendita automobili, corso Grosseto 53 (vicino corso Vercelli), telefono 293.992 anche festivo.
A. ALT commissionaria vende qualsiasi auto, nuove usate, garantite senza anticipo pagamento come volete. Corso Siracusa 33 tel. 393.127 via Monfalcone 141.
A Torino mercato dell'occasione vetture di tutti i tipi di tutte le marche con garanzia 6 mesi minimo anticipo grandissima esposizione. Lincarauto automobili Torino, corso Principe Oddone 68. (Anche festivi).
A 112 7000 km unico proprietario Sivar s.r.l. corso Roma 11 Moncalieri tel. 640.6001.
A 112 To N0 unico proprietario pochi km perfetta altra Mini 120 Torino M3 perfetta bellissime accessoriate vende permuta rateizza: Torauto Volvo, corso Turati 13.
A 112 Abarth 73 rosso perfetta meccanica e carrozzeria Sivar corso Roma 11 Moncalieri tel. 640.6001.

ACQUISTIAMO
cerchiamo vetture 2 o 3 anni offriamo il prezzo migliore. Lincarauto corso Principe Oddone 68 (anche festivi).

ACQUISTIAMO pagando massimo: 500, 126, A112, 127, Alfa Romeo, Fulvia, Beta, Corso Raffaello 3, telefono 658.001.
ALFASUD Rally elaborata Gruppo Uno. Monzeglio, telefono 335.8165.
ALLA Sale, corso Giulio Cesare 202, telefono 265.756: 850 promiscuo 72 73 75, 850 furgone 73 76, 127 Special 75, 128 73 74 75 76, 128 3p 75 e semestrale, 131 Special 75 76 a gas, 131 familiare 75, 124 familiare 70 73 74, Alfa 1300 Super 75 a gas, Alfa 2000 74, Kadett Caraven 1000 74 75 76, Manta 12 76, Rekord diesel 73 74 75, Rekord diesel familiare 74 75, Transit diesel promiscuo 76.

ATTENZIONE
vendonsi minimo anticipo vasta gamma vetture d'occasione, garanzia. Corso Orbassano 72, telefono 581.008 Autocommercio.
BETA coupé 75 proprietario unico accessoriata Sivar corso Roma 11 Moncalieri tel. 640.6001.
CAMPAGNOLA Fiat dicembre 75 perfetta superaccessoriata vende Lamboraulo corso Einaudi 15.

COMPERIAMO
vetture recenti grande valutazione pagando subito per contanti senza spese Autocommercio, corso Orbassano 72.

COMPERIAMO
subito ogni tipo di auto al massimo prezzo Autodestefani corso Grosseto 55.
DIPENDENTE vende 128 familiare comfort lusso accessoriata rossa garanzia 8 mesi. Tel. 381.571.
FAMILIARE 124 come nuovo garanzia 6 mesi vendo permuto. Tel. 796.410.
FERRARI 365 GT 2 più 2, Monzeglio, telefono 335.8165.
FIAT nuova consegna 48 ore vantaggiose permute rateazioni lunghissime minimo anticipo favolosi omaggi. Autofrancia una moderna organizzazione al vostro servizio: corso Francia 339, tel. 796.410.
FIAT 124 coupé 1600 c.c. ultimo tipo veramente bella in garanzia unico proprietario accessoriatissima vende Autostadio corso Agnelli 22 tel. 326.232.

FORTE SCONTO
sulle vetture d'occasione prima di acquistare visitateci le più belle occasioni in corso Orbassano 72, società Autocommercio.

HONDA 360; Bmw 1502 e 2000 TII Touring, Alfetta 1600; Lancia 2000, Beta Motecorio, coupé, berlina, HPE; Fulvia coupé; Porsche 914; W Scirocco; Citroen 2000 CX e GS 1220; Renault 5 e R4; Dyane 6; Fiat 131 familiare, 128, 127, 126, 500 L; Triumph, Spitfire; Mini 90, 120, 1000, 1001, 1300; Land Rover 88; vendo permuto Autocondor corso Palestro 4 tel. 510.462.
MINI-MATIC Export 1000 settembre 73 unico proprietario pochi km accessoriata ruote in lega radio ecc. vende Toraulo concessionario Volvo, corso Turati 13.

i cinque servizi Fisim s.p.a.

acquisto diretto

Acquistiamo case e alloggi liberi in Torino pagando il 50% in contanti al compromesso (subito) e il restante 50% all'atto (dopo 2 mesi).

FISIM

intermediazione immobiliare

Chiediamo l'autorizzazione a trattare la vendita dell'immobile a condizioni di reciproco interesse.

consulenza tecnica e legale

Rivolgetevi a noi: ogni problema di natura finanziaria, legale, fiscale, tecnica è a nostro carico.

il trasloco e l'architetto gratis

In Torino vendiamo alloggi di ogni tipo e metratura pagandovi il trasloco e l'architetto capace di risolvere ogni problema di arredamento.

Interpellateci. Vi serviremo bene.

amministrazione case

Curiamo l'amministrazione di stabili piccoli e grandi.

Ne è garanzia la nostra esperienza.

Società Finanziaria Immobiliare
Fisim s.p.a.
10128 Torino
Corso Turati, 11/c
tel. (011) 585902/581769
Filiale di Milano:
Viale Bianca Maria, 45 - 20122 Milano
tel. (02) 708800/784732
Filiale di Roma:
Via Piemonte, 39 00187 Roma
tel. (06) 463753/463

INVITO
a provare la Simca Chrysler tutta la nuova gamma '77 valutazione altissima della vostra vettura offerte eccezionali Lincarauto concessionaria Simca corso P. Oddone 68 Torino (anche festivi).

JAGUAR E coupé nero 1962. Monzeglio, telefono 335.8165.

MASSARO nuova sede via Caramagna 28, pronta consegna nuovi modelli vendita usato occasionissime Mercedes 200D, Golf L 4 mesi, VW Cabriolet, R16 TX, Fiat 131, Fiat 500. Telefonare 673.960.

PREZZI IMBATTIBILI
abbiamo occasioni ogni tipo di vettura grandissima esposizione, Lincarauto Automobili Torino, corso P. Oddone 68 (anche festivi).

PRIVATO vende Land Rover ottimo stato a permuta con moto cilindrata oltre 500 cc. tel. ora ufficio 542.994 519.310.

RENAULT
concessionaria Soima mette a vostra disposizione per prova e dimostrazione tutta la gamma vetture Renault nuove e offre con le stesse garanzie del nuovo assortimento occasioni R4, R5, R6, R16, coupé poco usate lunghe rateazioni Soima, corso Giulio Cesare 186. Telefoni 205.1977 - 205.2005.

SEMESTRALI
126, 127, 128 3p, A112, 131, Lancia assortimento usato. Rateazioni permute garanzia. Scofit, corso Turati 15, tel. 599.878.

SOGEA vende Alfasud giardinetta anno 1975 vettura adatta per trasporto merci via corso Siracusa 40.
SOGEA vende Bmw 2002 TII amaranto unico proprietario super accessoriata eccezionale corso Siracusa 40.
SOGEA vende Fiat 131 1300 4 porte anno 1974 lunotto termico controllata qualsiasi prova corso Siracusa 40.
SOGEA vende Lancia Beta 2000 berlina 10 mesi tutti gli accessori lunotto termico vetri atermici corso Siracusa 40.
SOGEA vende Renault R5 TL verde metallizzata tutti gli accessori prezzo interessante corso Siracusa 40.
SOGEA vende 500 giardiniera anno 1971 revisionata di meccanica perfetta di carrozzeria. Corso Siracusa 40.
SOGEA vende 128 coupé SL blu scuro lunotto termico vetri atermici prezzo interessante. Corso Siracusa 40.
TRANSIT Diesel autocarro e Kombi 75 e 74 proprietario unico Sivar corso Roma 11 Moncalieri tel. 640.6001.
VASTISSIMO assortimento Fiat 127 anni 71 72 73 74 75 versioni 2-3 porte scelta di ogni tinta tutte revisionate di meccanica vende Autostadio corso Agnelli 22 tel. 326.232.
VENDIAMO rateando selezionate 500-126 A112 127 128, Alfa Romeo Pulvie Beta, corso Raffaello 3, telefono 658.001.
VW Scirocco TS perfetto pochi km superaccessoriato azzurro metallizzato vende a prezzo conveniente, Torsuto concessionario Volvo, corso Turati 13.
124 special come nuova volendo anche impianto a gas vendo permuto pagamento anche a rate tel. 321.735.
130 Fiat coupé metallizzata cambio automatico interno pelle fine 1972, grigio metallizzato cambio meccanico 1973, tutti unici proprietari aria condizionata. Monzeglio, via Caboto 35, telefono 395.666.
131 Abarth 4 mesi km 4000. Monzeglio, telefono 335.8165.
500 -126 -127 e Minor (ra oltre 100 occasioni con ricondizionamento garantito. Sivar corso Roma 11 Moncalieri tel. 640.6001.

16 *Motocicli*

MOTOCARRI Ape Piaggio assortimento da 2 a 6 q.li massimo realizzo usato occasioni. Tosa, corso Regina Margherita 61.

18 *Acquisto alloggi*

ACQUISTIAMO
contanti: alloggi, case, ville, rustici, cascine in città al mare in montagna. Rapida vendita
CASALEGNO & C.
corso R. Margherita 7, telefono 885.962.

ACQUISTIAMO in blocco alloggi 20-30 camere e alloggi liberi 2-3 camere servizi in Torino. Telefonare 356.158.
ACQUISTIAMO per contanti stabile in Torino rapida definizione massima riservatezza. Union Case 549.777.
ACQUISTASI appartamento libero pagamento contanti. Tel. 251.695.
2° e **3°** Immobiliare acquista alloggi liberi, assume incarichi di vendita alloggi ville stabili realizzo immediato pagamento contanti nessuna spesa di consulenza.

CASABIANCA (011) 531.008
Torino, via S. Francesco d'Assisi 24.

CERCHIAMO stabili prima e seconda cintura Torino; Settimo, Casalle, Borgaro. Valutazione gratuita, massimo realizzo breve termine. Gabetti 5767.

CONSULEDILE
533.322 acquista per conto clienti stabili in blocco pagamento in contanti; massima riservatezza e rapidità.

DA privato compro alloggio libero in Torino di 1-2 camere tinello servizi in zona soleggiata, telefonare 549.800.

DELTA
specializzata nelle vendite di terreni rustici cascine compra contanti da privati Piemonte Liguria. Telefonare 519.854.

DIRIGENTE cerca in acquisto villetta o appartamento in palazzina collina torinese o Pino Torinese; esclusi intermediari. Tel. 757.272.

FASANO
assume incarichi vendita alloggi ville rustici. Garanzia pagamento contanti. Nessuna spesa. Telefonare 694.670 694.180.

INTERPELLATECI
valutazione gratuita a chi vuole vendere subito e per contanti il proprio appartamento. Union Case 549.777.

LA GINEVRA
piazza Adriano 15 tel. 442.333 444.225 assume incarichi di vendita di alloggi ville stabili realizzo immediato pagamento contanti nessuna spesa di consulenza.

LA SOCIETA' GABETTI
ricerca appartamenti in zona Mirafiori Lingotto Nichelino Moncalieri. Telefonare 5767 interno 56.

PRIVATAMENTE acquistiamo in Torino alloggi liberi pagamento contanti. Tel. 779.733 ore ufficio.
PRIVATO acquista in contanti 1-2 camere tinello cucinino servizi libero Santa Rita Crocetta Francia. Telefonare 540.819.

VUOI VENDERE
il tuo appartamento? E' già venduto! Al prezzo che volevi e per contanti! Vieni da
CASALEGNO & C.
a ritirare l'assegno!! Corso R. Margherita 7, telefono 885.962.

(Continua)

SUSA - Per la dc sono troppo innovatori

"Animatori" contestati

GIULIANO DOLFINI

Gli animatori dell'attività ludico-motoria, che si svolge in 25 comuni della Bassa Valle [redacted] nelle scuole elementari, già osteggiati dai sindacati [redacted] autonomi » [redacted] scuola, [redacted] ranno boicottati a Susa? [redacted] consiglio comunale vi è stata una vivace discussione a questo proposito. Una polemica che ha coinvolto lo stesso gruppo democristiano che per voce del suo nuovo capogruppo, Renato Montabone, ha sconfessato questa iniziativa portata avanti [redacted] sostenuta dall'assessore all'istruzione Gatti, democristiano, [redacted] quale si è sorbito [redacted] violento « cicchetto » [redacted] partito per avere aderito [redacted] questi corsi promossi dalla giunta di sinistra della comunità montana.

Va sottolineato che solamente [redacted] Susa si [redacted] creato questo clima di ostilità verso gli animatori «colpevoli» di appartenere a gruppi sportivi del Csi e dell'Uisp. Negli altri comuni della Valle di [redacted] l'attività ludicomotoria è apprezzata dagli organi scolastici e dai genitori.

« E così solo cento ragazzi pratica[redacted] questa attività [redacted] 650 del circolo scolastico di Susa. Questo grazie all'autentico terrorismo attuato dal [redacted] siddetto sindacato autonomo », ha precisato il prof. Tullio Telmon, della sinistra indipendente. [redacted] capogruppo dc, Montabone, insegnante di educazione fisica e responsabile del gruppo sportivo Libertas, ha ribattuto: *«Questa è [redacted] attività illegale, da farsi fuori orario scolastico [redacted]perché attacca la professionalità dell'insegnante. Poi non sono competenti. Perché dobbiamo pagarli? La dc è contraria a questa iniziativa [redacted] è stata portata avanti poiché [redacted] strumentalizzata dalla comunità montana. [redacted] Susa [redacted] solo la Libertas che fa dell'autentico sport, [redacted] mai non [redacted] hanno chiamati? ».*

Mario Rossi, del pci, [redacted] precisato: *« Una attività nuova che intacca nel campo scolastico il monopolio [redacted] certa matrice e tradizione porta a un successivo sabotaggio di qualsiasi iniziativa innovatrice ».*

SETTIMO

Matti da slegare

[redacted] Cral Farmitalia di Settimo, nel quadro delle [redacted] iniziative culturali, organizza, in collaborazione con l'équipe psicomedica dell'unità di base, la proiezione del film di Marco Bellocchio « Matti da slegare », una drammatica testimonianza della vita in manicomio. La pellicola, per [redacted] lunghezza, sarà proiettata in due serate distinte; questa sera la prima parte, [redacted] titolo « Tre storie »; la seconda parte, dal titolo « Matti [redacted] slegare », venerdì prossimo. Le proiezioni si svolgeranno presso [redacted] locali del Cral, in via Schiapparelli 25.

MONCALIERI - Fonderie Limone [redacted] Klippan

Forse una soluzione

A Moncalieri le questioni delle Fonderie Limone e della Klippan sembra si av[redacted] a soluzione. Per [redacted] Li[redacted] sono sfumate da tempo le possibilità di acquisto da parte [redacted] aziende del settore, lo stabilimento è troppo vecchio. Dei circa 170 dipendenti rimangono ancora [redacted] persone [redacted] collocare, gli altri hanno trova[redacted] lavoro presso imprese della cintura, alcuni [redacted] andati [redacted] pensione.

L'Unione Industriale non ha risposto [redacted] molto sollecito agli inviti sindacali di adoperarsi per impiega[redacted] i lavoratori disoccupati presso altre fabbriche.

La Klippan, fabbrica [redacted] cinture di sicurezza, [redacted]ciata alla Aliad-Chemical americana deve trasferire la maggior parte [redacted] suoi impianti produttivi in un nuovo capannone. In un primo tempo si era parlato di trasferirsi a Marene nei pressi di Savigliano. I lavoratori, soprattutto donne, lamentavano che l'eccessiva distanza del luogo comportava spostamenti troppo gravosi.

Adesso [redacted] la mediazione del Comune si spera di tro[redacted] un capannone entro i confini di Moncalieri. Una costruzione idonea è già stata individuata, sono [redacted] trattative.

CHIERI

Bloccati [redacted] giovani

Cinque giovani, tra cui una ragazza di 17 anni, sono stati arrestati per il furto dell'auto su cui viaggiavano. [redacted] S., [redacted] anni, via [redacted] 20, [redacted]squale Pennisi, 18 anni, [redacted] Bellezia 27, Torino; G. G., 15 anni, piazza [redacted] 2; L. S., [redacted] anni, la ragazza, [redacted] Pozzo Strada 6, tutt'e quattro disoccupati, e Salvatore Cascio, 19 anni, [redacted] Corte d'Appello 7, Torino, [redacted]ralo, interrogati [redacted] di Pino, dopo essere stati fermati sulla strada che conduce [redacted] Pino Torinese, [redacted] con[redacted] aver [redacted] « 124 » [redacted]. Tre di loro, tra cui la ragazza, sono stati trasferiti al carcere minorile, [redacted] alle « Nuove ».

IVREA

Ladri in chiesa

[redacted] ladri sono entrati nella chiesa parrocchiale di [redacted] Bernar[redacted] di Ivrea e, appro[redacted] un momento in cui non c'erano fedeli, hanno rubato tre poltrone antiche [redacted] un quadro di non grande valore, che erano conservati dietro l'altar maggiore. Il furto è stato scoperto solo nel pomeriggio da don Gianni Garetto.

IVREA

Rubati titoli

Titoli postali per circa 5 milioni [redacted] mezzo di lire [redacted] stati rubati stamane da ignoti ladri nell'appartamento del trentaseienne [redacted] Armando Costa, abitante [redacted] Ivrea, in corso Vercelli 106.

SESTRIERE

Domani alle 9 sculture di [redacted]

[redacted] Sestriere, sul piazzale del Fraiteve, c'è materia pri[redacted] in abbondanza per ope[redacted] d'arte (o quasi): centinaia di metri cubi di ottima neve, che [redacted] la mano o la paletta di [redacted] « scultore » per [redacted] in statue. E' per [redacted] nove l'appuntamento per la seconda edizione [redacted] Trofeo Neve Scultura, organizzato dall'Azienda di soggiorno e dal co[redacted] di Sestriere insieme [redacted] « Stampa Sera ».

Tutti sono invitati, ma in modo particolare i ragazzi. L'iscrizione non costa nulla e può [redacted] fatta sul piazza[redacted] del Fraiteve domattina stessa. Poi una giuria sceglierà le statue, i pupazzi, le for[redacted] astratte, [redacted] architetture più interessanti, e premierà gli autori. [redacted] sono trofei, cop[redacted] e medaglie.

Martedì Stampa Sera dedicherà due pagine alla manifestazione, [redacted] le classifiche [redacted] le fotografie. Venite domattina e ci divertiremo insieme.

V^{c} della ABBA

Monica Mollò, [redacted] Avanzo, Stefania Conterio, Maria D'Andrea, [redacted] Bernaroli, [redacted] Benincasa, M. [redacted] Di Filippo, Lucia De [redacted] Licausi, Luisella Merea, [redacted] Gualardi, [redacted] Piccinno, G. [redacted] Bernaroli, Giovanni Delsant, Michele Cafazzo, [redacted] Citro, [redacted] Gitto, [redacted] Frisoli, [redacted] Scandurra, Angelo [redacted] Marco, Luigi Morello, Paolo Bertinetti, Enzo Augello. Insegnante: Trabucchi.

FARMACIE DI TURNO

. Aperte oggi pomeriggio dalle 15 [redacted] 19,30: c. Regina Margherita 256; p. Statuto 3; c. Unione Sovietica 491; v. S. Marino 37; v. Milano 11; c. Giulio Cesare 24; p. Rivoli 11; v. S. Marino 69; v. Cigna 53/D; v. Genova 124; p. Lagrange 1; p. Carignano 2; c. Vittorio Emanuele 66; v. S. Donato 9; v. Madama Cristina 62; c. Racconigi 186; p. Gran Madre di Dio 1; v. Monginevro 57; v. Crescentino 34; c. Belgio 180; p. Campanella 9; v. ai Ronchi 8; c. Vercelli 111; v. Bologna 250/A; v. Chiesa della Salute 105; c. Orbassano 249; v. Gorresio 37; v. Boccaccio 16; v. Oropa 69; c. Trapani 150; c. Traiano 24; c. Sebastopoli 272; v. Lanzo 88; c. Vercelli 236; c. Traiano 86; v. Ponzio 1; c. Vittorio Emanuele [redacted] bis; v. Borgaro 103; v. Vibò 19; v. Bellardi 3; scalo ferrov. P.N. lato partenze; v. Teodoreto 7; v. S. Paolo ang. v. Bossolasco; c. Cosenza 39; c. Siracusa 98; v. Cimabue 3; v. Filadelfia 142; v. Vandalino 9/11; v. Pietro Micca 2; v. Monginevro 29; v. Po 31; c. Grosseto 221; largo Brescia 47; v. Saluzzo 1; v. [redacted] ang. v. dei Mille; v. Sant'Elia 6; v. Nizza 183; v. Barletta 84/A; c. Regina Margherita 68; p. Savoia ang. v. del Carmine; v. Fi[redacted] 271/C; v. Villa Giusti 7; c. [redacted] 35; v. Asiago 35; v. [redacted] 45; v. Pietro [redacted] 106; v. Palma di Cesnola 38; v. Duchessa Jolanda 10; c. Unione Sovietica 85; largo Toscana 50; v. Carlo Alberto 24; v. [redacted] 354; v. Valentino Carrera 88; v. Ogilanico 4; [redacted] della Vittoria 2[redacted]; v. Tripoli [redacted]; p. Ga[redacted] 7; c. Grosseto 256; v. C. Colombo 42.

Corso Vittorio Emanuele 121; via Frejus 100; via Livorno 2; via Monginevro 178; corso Vitt. Emanuele 64; corso Giulio Cesare [redacted] 168; corso Giambone 19; corso Palermo 116; via Garibaldi 14; corso Re [redacted] 38; [redacted] Gasperi 65; piazza Vittorio [redacted] 11; via [redacted] via Cibrario 72; corso Filippo Turati [redacted] via C. Lombroso 30; [redacted] Reg. Margherita 134; via Cernaia ang. via S. Dalmazzo; [redacted] 295; corso Reg. Margherita 114; corso [redacted]ri 59; via Sacchi 46; [redacted] Toscana 107; via [redacted] 4; [redacted] S. Maurizio ang. via Barolo; corso Francia 385; viale Mughetti 1; [redacted] Lecce 31; via Nizza 121; via Pramollo 6; corso Monte[redacted] 55; via [redacted] VII 164; via Giolitti 2; via S. [redacted] Paola 10; piazza Bianco 10; via Santa Teresa 21; via [redacted] 24; corso Taranto 15; via Madama Cristina 14; via Nizza 27; via S. Secondo 9; strada San [redacted]ro 35; via Lancia 11-B; [redacted] Ar[redacted] 25; via Santa [redacted] 38; [redacted] Sebastopoli 143; via Di [redacted] 42; corso Vercelli 197-A; piazza Omero 16; via Borgaro 58; via Nicola Fabrizi 11; [redacted] Candiolo 31; via M. Lesso[redacted] 29; [redacted] 71; [redacted] Francia 212; [redacted] Massimo d'Azeglio 100; via delle [redacted] 43-D; piazza S. Giovanni.

(Segue da pagina 7)

Tragicamente è [redacted] ai suoi [redacted]

Bruno Cecchetti

Inconsolabili lo piangono: la mamma Giovanna Beltramo [redacted] Cecchetti, la zia Jole ed i parenti tutti. I [redacted]nerali avranno luogo lunedì 21 c.m. alle [redacted] 10,15 [redacted] parrocchia di S. Pellegrino partendo dall'Istituto di Medicina legale. La presente è partecipazione e ringraziamento.
— Torino, 17 marzo 1977.

Gino Bolognese e famiglia partecipano [redacted] lutto.

Sconvolti ed indignati per l'assurda ed immeritata morte del nostro BRUNO, gli amici:
Salvatore Paiano e famiglia
Mario Franco Righi e famiglia
Giancarlo Zoja
Marco Renzoni
Renata Pistolesi
Roberto Artuffo e famiglia
Giorgio Pelesa
[redacted] e famiglia
Mario Melani
Roberto Barbero
Gianni Benedicenti
Giorgio Milanesio
Maurizio Giannantonio e famiglia
Antonella [redacted]
Adriana [redacted]
[redacted] Olivetti
Daniela [redacted] Girolamo
Danilo e Duilio Donadon
Fabio Cortevesio
Germano [redacted] Drappero e famiglia
Franco Casalino
Federico Simona e [redacted] Reviglio
[redacted] e Guglielmo Masino
Anna Perino
[redacted] Perino
Giorgio Giacotti
Dino Calabrese
[redacted] Vercellone
Silvia Dalmasso
[redacted] Valente
Luigi [redacted]
Piero Pinaschi
Luciana [redacted]
Sandro [redacted]
Beppe Casciaro
Piero Mosca
Claudio Barbero
Peppino Vignolo
Mauro Gatti
Roberto [redacted]
[redacted] e Renata Nebiolo
[redacted] Renzi
[redacted] Di Donna
[redacted] Soddu
[redacted] Enzo Domanda
Mirko e [redacted]
Clara Olivetti
Antonio Mimmo e Gianfranco Ingrosso
Miriam [redacted]
[redacted] Arrosanno
Alda Sliglich
Roberto Tumiatti
Luciano Antonacci
Marcello Surano
Franco Sonello
[redacted]
Claudio Dimegna
Raffaele e Demetrio Cugliandro
Ariberto [redacted] Bagnoli
[redacted] e Germana Mazzia
Roberto Martino
Alfonso Marcucci
Giorgio Mattiazzi
Andrea Fadi e famiglia
Enrico Piacentini
Roberto Garrone
Giovanna Busso
Marco Sereno
Maurizio e Susanna Scala
Enzo Sarto
Claudio Meliana
Sergio e Dario Maimano
famiglia Cei
famiglia Mariai
famiglia [redacted]
Enzo Miglietta
Michelangelo Caria
[redacted] Tardanico
[redacted] Rizzo
Paola Loria
Erminio Terzariol
Enrico Pavanelli
Giorgio [redacted]
Antonio Antonietti
Sergio Antoniola
[redacted] Arione
Roberto [redacted]
Roberto [redacted]
Paolo Bordone
Marisa Catalano
Corrado Croveri
Roberto Cuda
Daniela Finocchi
Federico Guidoni
Giampiera [redacted]
Claudio Martinetto
Gabriella Massone
Clara Moschetto
[redacted] Marocchi
Armando Oddone
Roberto Pagone
Gianfranco Perini
Carluccio [redacted]
[redacted] Scandone
Luca Roberti
Giorgio Serafini
Mariella Spinnato
Massimo Tasso
Alda Voglino
Massimo Rizzon
[redacted]
Francesco Anelli
Gilberto Martini
Giacinto Franzoi
famiglia Fust
Gianfranco Perino
Giorgio Gianotti
Beppe Steffenino
Luigi Bergagna
Edoardo Perino
famiglia Sprovieri
Liliana Casciotti
[redacted]
Carlo Colombardo
Romano Bergamino
Franco [redacted]
gli Amici di Traves
gli Amici di Lodi
U.S. Lanzo
famiglia Giallella
famiglia Capello
famiglia Pontone.

Serenamente è spirato

Bettino Marzelli

cavaliere [redacted] Vittorio Veneto

Lo ricordano: i cugini Righini, le cognate, i nipoti Coda, l'amico fraterno Michelino Castagno, la famiglia [redacted], i conoscenti tutti. I funerali avranno luogo oggi con partenza alle ore 14 dall'ospedale Maria Vittoria per proseguire per Lusiglié ove [redacted] salma sarà tumulata. Servizio pullman.
— Torino, 18 marzo 1977

Serenamen[redacted] è mancato il

N.H. DOTTOR INGEGNER

Franco Notarbartolo di Villarosa

Ne danno l'annuncio: la moglie Luisa, il figlio Rodrigo con la moglie Anna e figlio Francesco, la figlia Sara con il marito Eugenio Mirone e figli Carlo e Franco. Un particolare ringraziamento al dott. Piero Cavallero per le assidue ed affettuose cure. I funerali oggi 19 marzo ore 14,30 dall'abitazione via Pastrengo 30.
— Torino, 18 [redacted] 1977.

I nipoti Alberto, [redacted]ariella, Rodrigo, Cloride e [redacted] cognata Pia partecipano al dolore per [redacted] scomparsa dello ZIO.

La Gestione Governativa della [redacted] via Torino-Ceres, la Direzione e il Personale tutto partecipano al cordoglio della famiglia per la scomparsa dell'

ing. Franco Notarbartolo di Villarosa

per dieci [redacted] Commissario Governativo della Gestione.
— Torino, 18 marzo 1977.

Partecipano [redacted] dolore della famiglia Notarbartolo:
Angelo Airale
Bruno Asceglio
Inez Balsamo
Angelo Bellandi
Prospero [redacted]
Valentino Bruno
[redacted] Bucci
[redacted] Camoletto
Rosella Cevario
Renzo Codegone
Gianni Cravino
Pietro Galizia
Piera Geninatti
Carlo Grandi
Giuseppina Greco
[redacted] Mardegan
Pasqualino [redacted]
[redacted]
Gian Paolo Massalli
Mario [redacted]
Franco [redacted]
[redacted] Pagliano
Giuseppe Pezzana
Pio Pizzato
Secondo Quirico
Luciano Savino
Pietro [redacted]
Rosina [redacted]
Giovanni Valliero
Giovanni [redacted]

Luigi e Marco [redacted] partecipano commossi al dolore [redacted] sig[redacted] e dei [redacted] dell'

ing. Franco Notarbartolo [redacted] Villarosa

— Torino, 18 marzo 1977.

I Componenti di tutti gli Uffici della Motorizzazione Civile del Piemonte e Valle d'Aosta partecipano [redacted] lutto della famiglia Notarbartolo.

Partecipano affettuosamente al dolore [redacted] Rodrigo e famiglie:
[redacted] e Nando [redacted]
[redacted] Rayneri
[redacted] e [redacted]ndrucci
Adolfo e [redacted] Tardi
Alma Sarzotti

Vicini con affetto a Rodrigo e famiglia:
Giorgio e Marcella [redacted]
Mercedes e Giuseppe Rossotto
Francesco [redacted]

Giovanni, Giovanna e Ferdinando [redacted] parteci[redacted] affettuosamente al dolore della f[redacted]lia.

Partecipano rattristati al cordoglio di Rodrigo per la [redacted] del padre:

N.H. [redacted]

Francesco Notarbartolo [redacted]

[redacted] amici della clinica:
Adriano Bocci
Carlo Campagnoli
Carloalberto Capetti
Giorgio [redacted]
Giuseppe Colla
Costantino [redacted]
[redacted] Ferraris
Gianpaolo [redacted]
Sergio [redacted]
Leone Gagliardi
Giorgio Garbagni
Ruggero Grio
Antonio Lavista
Elsa Margaria
[redacted]
Bruno [redacted]
Carlo Mossetti
Pierluigi Ottone
Giuseppe Pinoli
[redacted]
[redacted] Rustichelli
Raffaele Simonetta
Aurelio Tosi
Italo Volpi.

La famiglia Dersasi ricorda il caro FRANCO, l'amico di sempre.

La S.p.A. Sportitalia e l'ing. Stefano Carotta si associano al dolore della famiglia [redacted] la perdita del caro amico FRANCO.

Gli amici: Cascopieri, Firpo, Scamardella, Vigliar, Vitolo si uniscono al dolore della famiglia Notarbartolo per la scomparsa di FRANCO.

Condomini, inquilini, [redacted]iglia Bar, amministrazione stabile via Pastrengo 30 partecipano al dolore della famiglia per la dipartita dell'

INGEGNER

Francesco Notarbartolo

— Torino, 18 marzo 1977.

Le famiglie Zamara e Rizzi partecipano sentitamente al dolore della famiglia.

E' spirata

Nella Sacerdote ved. Fava d'Anna

La piangono i nipoti: Aldo, Arrigo, Annarosa, Aurelia, Renato, Marina, Gino, pronipoti, cognati. Un particolare ringraziamento alla fedele Emilia [redacted] l'ha amorevolmente assistita per lunghi anni, [redacted] reverende suore dell'Istituto Fedeli Compagne, [redacted] coniugi Dova. Funerali lunedì [redacted] 8,45 dall'ospedale Amedeo [redacted] Savoia.
— Torino, 19 marzo 1977.

[redacted] Luisa e Matteo Pavese, Margherita e Costanzo Marengo si uniscono a Carlo nel ricordo del [redacted] caro papà

Pietro Riva

— Torino, 19 marzo 1977.

Il C.T.O. partecipa al dolore del dottor Carlo Riva per la perdita [redacted] PADRE.

(Continua [redacted] 13)

Ford Taunus. Finalmente, la puoi avere subito.

La famiglia Ford.
GRANADA
TAUNUS
CAPRI
ESCORT
NUOVA FIESTA

La Ford Italiana, scusandosi con quei Clienti che nel 1976 hanno dovuto aspettare a lungo la consegna della loro Nuova Ford Taunus, è lieta di comunicare che, dato l'enorme successo di questo modello sul mercato italiano, per il 1977 è stata aumentata la disponibilità della Nuova Taunus per meglio soddisfare le sempre più numerose richieste.

Pertanto ora è possibile acquistare una Nuova Ford Taunus ed averla pronta consegna presso tutti i Concessionari Ford in Italia.

Nuova Ford Taunus.
Sicura di sé. Per tanti buoni motivi.

1 [illegible] amico
2 Cinture di sicurezza [illegible]
3 [illegible] a cinque posti [illegible]
4 [illegible]
5 Albero [illegible] rigido a [illegible]
6 Lavavetri/lavalunotto elettrico a [illegible] velocità
7 Tergicristallo [illegible] a doppia [illegible]
8 [illegible] lunotto [illegible]
9 [illegible]
10 Volante di [illegible]
11 [illegible]
12 Bloccasterzo [illegible] dei [illegible]
13 [illegible]
14 [illegible] e [illegible] di sicurezza
15 [illegible]
16 [illegible]
17 [illegible]
18 [illegible]
19 [illegible]
20 [illegible]

Modelli: [illegible] 300 [illegible] Coupé
[illegible]: 2 porte 4 [illegible] Station Wagon

FORD TAUNUS Ford

ECONOMICI

18 Acquisto alloggi

PRIVATO acquista esclusivamente da privato signorile ampio appartamento in zona residenziale Torino o collina. Esclusi piani molto bassi. Tel. 757.272.

19 Vendita alloggi

A. CHIERI collazzina signorile cedesi alloggio mq 140 altro mq 90 altre garage giardino condominiale: vero affare. Tel. 682.726.

A. CONFAR vende a Borgaretto (To) [illegible] ristrutturata: salone 4 vani magazzino giardino 2 negozi 79 milioni tel. 519.017-85.

A. [illegible] vende in via Buriasco (Misafiori) 2 camere cucina in costruzione [illegible] a L. 17 milioni mutuo tel. [illegible] 519.085.

A. [illegible] vende a Druento (centro-lesimo) rustico da ristrutt. rivavabili 8 vani a L. 9 milioni 600 [illegible] dilazioni tel. 519.017 519.085.

A. CONFAR vende a Bardassano (15 km Torino) alloggio in lussuosa villa: salone 7 vani giardino 92 milioni tel. 519.017 519.085.

A. CONFAR vende in via Gottardo (piazza Respighi) attico libero di camera tinello terrazzo L. 18 milioni 550 mila tel. 519.017 519.085.

A. CONFAR vende in via Balme (corso Svizzera) attico libero di camera tinello terrazzo a L. 19 milioni 700 mila tel. 519.017 519.085.

A. CONFAR vende a Piossasco villa di 7 vani lavanderia locale caldaia box [illegible] to frutteto a L. 79 milioni 800 mila tel. 519.017 519.085.

A. CONFAR vende in via Alessandria (corso Brescia) attico libero: camera tinello terrazzo a L. 20 milioni 850 mila. Telefonare 519.017 519.085.

A. CONFAR vende in Lungo Stura Lanzo, pied-a-terre libero con cucinino e servizi, L. 14 milioni 200 mila mutuo dilazioni. Telefonare 519.017.

A. CONFAR vende adiacenze via Da Sanctis (via Monginevro), libero spazioso piano alto, 3 vani L. 26 milioni [illegible] mila. Telefonare 519.017 [illegible]

A. CONFAR vende a Moncalieri, corso Roma, libero, recente, piano alto, camera, cucina e 1ire 15 milioni 100 mila. Mutuo. Telefono 519.017 519.085.

A. CONFAR vende ad Avigliana, [illegible] libero in villa: 2 camere cucina, ampia [illegible] (veranda a lire 27 milioni. Telefono 519.017 519.085.

A. CONFAR vende adiacenze corso Traiano (via Tomale), libero, camera, tinello, box, e lire 14 milioni 300 mila dilazioni. Telefono 519.017 519.085.

ALLOGGIO libero (via Broglio) camera sal[illegible] cucina abitabile primo piano 18 milioni. Telefono 259.288.

A. CONFAR vende in via Baracca (angolo via Palli), libero, camera, tinello, a lire 15 milioni 950 mila dilazionabili 70%. Telefono 519.017 519.085.

A. ECCEZIONALI prezzi frazionamento stabile via Tunisi angolo via Rosario di Santa Fé. Appartamenti varie dimensioni, zona di elevata rivalutazione, mutuo fondiario. Visite in loco. Edil-Case 548.154.

A. ORBASSANO signorilissimo 2 camere soggiorno cucina servizi giardino condominiale vendesi convenientemente. Tel. 650.8664.

A. PREZZI vero investimento appartamenti due camere tinello cucinino bagno, stabile recente, via Baltimora 47/4. Mutuo e dilazioni. Visite in loco. Edil-Case 548.154.

A. SERIM vende villa Pavarolo zona collinare S. Mauro in fase ultimazione salone 3 camere cucina 2 bagni mansarda [illegible] giardino permute. Tel. 519.801.

A. SERIM vende libero Lungo Dora Voghera adiacente Lungo Po Antonelli piano alto soggiorno 3 camere cucina doppi servizi box 53 [illegible] 500 mila permute. Tel. [illegible].801.

A. [illegible] vende zona barriera Milano via Bolzo 37 recente camera tinello bagno 11 milioni 300 mila; 2 camere cucina bagno [illegible] milioni 500 mila dilazioni. Tel. 519.801.

A. SERIM vende via Quarello zona Mirafiori libero costruzione 71 4 [illegible] camere cucina doppi servizi posto auto [illegible] milioni 200 [illegible] più 7 milioni [illegible] dilazioni. Tel. 519.801.

A. SERIM vende via Servais [illegible] libero recente prestigioso appartamento rifiniture accurate, giardino privato con locale barbecue: salone 3 camere cucina doppi servizi posto auto 75 milioni più 8 milioni mutuo S. Paolo. Tel. 519.801.

A. SERIM vende corso Trapani 90 recente spazioso 2 camere tinello cucinino bagno 16 milioni 900 mila mutuo compreso. Tel. 519.801.

A. SERIM vende S.ta Rita via Gradisca 92 signorili recenti 2 camere tinello cucinino bagno 15 milioni [illegible] mila dilazioni. Tel. 519.801.

A. SERIM vende libero Chieri via Torino 30 signorile costruzione 67 salottino 3 camere cucina doppi servizi disimpegni ingresso box [illegible] 41 milioni 500 mila più 8 milioni mutuo S. Paolo 5%. Telefonare 519.801.

A. ULTIMI appartamenti nuovi liberi a prezzi accessibili in Torino, via Buriasco 2 (Fiat Sud): due-tre camere tinello cucinino biservizi, minimo contanti più mutuo. Visite in loco. Edil-Case 548.154.

A. VALUTATISSIMA nuova zona Mirafiori, [illegible] D. Vigliani, vendiamo in elegante palazzo 15 piani appartamenti varie superfici. Prezzi ultimo investimento: Mutuo e agevolazioni pagamento. Edil-Case 548.154.

A. Bo[illegible] vende [illegible]go [illegible] saloncino 2 camere cucinotta L. 23 milioni compreso mutuo di L. [illegible] milioni 200 mila. Tel. 309.9898.

ALLOGGIO [illegible] 3 camere [illegible] via Madama Cristina 18 milioni facilitazioni Motta [illegible] tel. 511.050.

ABITABILE subito camera tinello ingresso bagno ripostiglio e cantina privata vende corso Trapani. Telefono 779.733.

ADIACENTE corso Palermo affarone 5 camere cucina servizio 9 milioni 500 mila minimo contanti dilazioni. Centrocasa 748.475.

AVETTA vende a Rivoli (centro) alloggio di 1 camera tinello cucinino servizio ripostiglio cantina tel. 532.192.

AVETTA vende in collina signorile appartamento di [illegible] 3 camere cucina servizi ampio terrazza box mutuo tel. 532.192.

AVETTA vende corso Brunelleschi (borgo S. Paolo) alloggi in casa nuova di salone 3 camere cucina biservizi più mansarda e di soggiorno 1 camera cucina tel. 532.192.

[illegible] vende corso Antoky (Collegno) alloggi settimo e ottavo piano di soggiorno 1 camera cucina servizio ripostiglio tel. 532.192.

[illegible] villa unifamiliare recente salone 3 camere cucina biservizi terrazzi box giardino mq 1100 vista sul lago. Fi[illegible] 581.759 -585.902.

[illegible] via Cirie 68 [illegible] costruzione appartamenti spaziosi 2-3 camere tinello [illegible] 18 milioni [illegible] mila a 23 milioni [illegible] mila, facilitazioni pagamento. Centrocasa 745.341.

[illegible] tinello cucinino perfettamente rifinito libero subito via Capelli 17 milioni Motta vende tel. 511.050.

CASABIANCA tel. 538.973 vende libera a Caselle villa signorile terreno mq 1100 lire [illegible] milioni 300 mila mutuo dilazioni.

CASALEGNO A vende libero fine dicembre via Magadiscio (zona Francia): camera tinello cucinino servizi ingresso balconi cantina, L. 16 milioni facilitazioni di pagamento. Telefonare 852.904.

CASALEGNO B vende appartamento libero via Ventimiglia (zona Lingotto): camera tinello cucinino servizi ingresso cantina solaio. L. 13 milioni 800 mila facilitazioni di pagamento. Telefonare 885.962.

CASALEGNO C vende libero via Ventimiglia in costruzione signorile: [illegible] tinello cucinino servizi ingresso balconi cantina, L. 20 milioni facilitazioni di pagamento. Telefonare 852.904.

CASALEGNO D vende appartamento libero corso Regina Margherita tre camere cucina servizi ingresso balcone due cantine L. 20 milioni 500 [illegible] facilitazioni di pagamento. Telefonare 853.594 835.493.

(Continua)

ALESSANDRIA - L'edilizia segna il passo

Promessi sposi senza casa

EMMA CAMAGNA

ALESSANDRIA — Le coppie di fidanzati che, prossimi alle nozze, cer[illegible] casa, sono in difficoltà. Trovare un appartamento sfitto diventa sempre più problematico. Il 1976 è stato infatti un [illegible] durante il qua[illegible] l'edilizia abitativa ha dovuto segnare il passo perché, dopo i provvedimenti straordinari d'emergenza dell'anno precedente (quelli cioè relativi alle leggi [illegible] e 492), s'è ripetuto il temuto vuoto di finanziamenti. L'anno in corso, dal [illegible] suo, appare denso d'incognite: [illegible] è operante finora il provvedimento governativo [illegible] la ripresa edilizia; la massa degli investimenti appare insufficiente [illegible] soddisfare le richieste e non vi sono misure per contenere, se [illegible] per ribassare, i prezzi di costruzione delle case d'abitazione.

Nel 1976, afferma il presidente dell'Istituto autonomo [illegible] popolari [illegible] Alessandria, Raffaele Montecucco, si è dovuto rinviare l'inizio di diversi lavori talora a causa [illegible] ritardo degli enti locali nel mette[illegible] a disposizione le [illegible] e del Comitato per l'edilizia residenziale della Cassa depositi e prestiti nell'accreditare i [illegible] In [illegible] si è atteso persino [illegible] anno. Per fortuna l'Istituto case popolari ha sempre [illegible] vorato [illegible] pieno ritmo tant'è [illegible] che [illegible] sola pri[illegible] [illegible] '76 sono stat› appaltate in provincia opere per cinque miliardi.

Quest'anno però le cose vanno piuttosto male [illegible] la pesante situazione [illegible] destinata [illegible] peggiorare in [illegible] gli appartamenti in costruzione consentono di soddisfare solo una piccola parte delle molte richieste pervenute. Dopo l'assegnazione di tutti gli alloggi in cantiere, rimarranno elevate percentuali di domande insoddisfatte [illegible] precisamente [illegible] per cento nel capoluogo, l'80 per cento ad Acqui, l'84 [illegible] cento ad [illegible]rquata Scrivia, [illegible] 93 per cento a Pozzolo Formigaro, il 77 [illegible] cento [illegible] Valenza [illegible] così via.

UOMINI E COSE

Milly: l'altro volto di una donna stanca

E' alessandrina la cantante Milly (Emilia Mignone)

MARIO DE ANGELIS

In linea c'è Milly; mancava il tempo per trovarci. Di solito le interviste telefoniche sono scarne, fatte di poche battute essenziali, di notizie. Con Milly (Emilia Mignone, alessandrina) si stabilisce subito un contatto amichevole, l'intervista si trasforma [illegible] chiacchierata. Tutti cono[illegible] le [illegible] canzoni, i suoi spettacoli; è inutile parlar[illegible] Più interessante [illegible] prire l'altro volto di Emilia Mignone, quello della donna anziana e stanca.

« Anima [illegible] sentimento, in realtà, sono scomparse dalle mie canzoni. Se qualcuno le sente sopravvivere è grazie [illegible] una certa professionalità che fa ormai parte di me stessa ».

— Non parliamo di musica, se [illegible] d'accordo. Dove abita Milly?

« A Roma, perché i miei cari stanno lì. Ho piacere di vivere accanto a loro, di circondarmi del loro calore. Ormai [illegible] ho più entusiami. Pensi, una volta amana [illegible] la notte, mi dava sensazioni intense, frizzanti. Ora non m'importa più niente di niente ».

— Non vive di ricordi, insomma.

« Ricordi ne ho, tantissimi, ma in certi momenti preferisco dimenticare. Riescono a farmi tenerezza soltanto più i bambini e gli animali. Ho grossi rimpianti [illegible] Torino e Milano. Nei confronti di Milano mi sento come un'amante tradita e abbandonata. E' una città che non riconosco, [illegible] cambiata, diventata grigia, anonima. Torino, poi, non esiste più ».

— Quanti anni ha Milly?

« E' [illegible] domanda indiscreta, e lei? ».

— Trentuno.

« Beh, io [illegible] ho press'a poco il doppio ».

E' un tasto che [illegible] premere. Le luci della scena, l'abito nero, [illegible] trucco intenso e, soprattutto, [illegible] corpo che non vuole ingrassare, mascherano bene gli anni. La bocca sottile ricorda Greta Garbo. Milly (in realtà vicina [illegible] 70 anni), ancora si appoggia languida al pianoforte nero

Il primo, scarcerato, lascia il posto [illegible] collega (falso)

VERCELLI: DOPO IL MEDICO PIGRO ECCONE UN ALTRO MAI LAUREATO

WALTER NASI

VERCELLI — Pare incredibile che per quattro anni un toscano d'Orbetello abbia [illegible] esercitare la professione medica all'ospedale di Vercelli, senza aver mai conseguito la laurea. E' Umberto Bertozzi, [illegible] anni, sposato e residente in città dal 1972.

Presentando [illegible] di Pavia, è [illegible] a Trieste assumere presso l'ospedale S. Andrea di Vercelli e asse[illegible] quale assistente, di ruolo, [illegible] di traumatologia [illegible] prof. Franco Fusi. Scoperta l'usurpazione, l'amministra[illegible] ospedaliera, l'ha denunciato, ieri l'altro, [illegible] procura della Repubblica che è subito intervenuta.

[illegible] è arrivato l'arresto per falsità nel certificato di laurea, per truffa all'ospedale e per esercizio abusivo della professione medica. Con [illegible] sostituto procuratore, dott. Scalia, che gli [illegible] i reati, il Bertozzi avrebbe [illegible] tutto, lasciandosi ammanettare dai carabinieri.

E' questo il secondo, clamoroso caso, in pochi giorni, all'ospedale S. [illegible]. L'arresto [illegible] falso [illegible] segue infatti di pochi giorni quello, ieri peraltro [illegible] vocato, su [illegible] difensori, [illegible] dott. Ermanno Sarasso, denunciato per mancata assistenza ad [illegible] paziente, morto [illegible] incidente stradale, ma che avrebbe potuto salvarsi [illegible] guatamente curato ed assistito. [illegible] questo caso l'arresto [illegible] stato disposto dal procuratore [illegible] Repubblica di Novara, dott. De Felice, che aveva raccolto la denuncia contro il dott. Sarasso da parte [illegible] Marco Unio, vicesindaco [illegible] Costanzana, per la morte del figlio Walter, di 18 anni, avvenuta [illegible] Novara.

La [illegible] [illegible] 7 novembre '76 il giovane [illegible] giunto ferito all'ospedale di Vercelli, [illegible] non ebbe l'assistenza dovuta dal dott. Sarasso che, essendo «medico reperibile» del reparto chirurgia, non si presentò in ospedale, alla chiamata dell'infermiere, limitandosi [illegible] [illegible] telefono indicazioni terapeutiche.

Rigurgito di latte?

Maria bambina durante poppata

ASTI — *(v. m.)* Una bimba di 5 mesi, Elisabetta Cottone, è morta ieri sera per [illegible] rigurgito di latte. E' stata la madre, Maria, 28 anni, ad accorgersi che non respirava. E' stato chiamato un medico, il quale [illegible] ha potuto far altro [illegible] constatarne la morte

IN BREVE

Cuneo: suona la banda dei finanzieri

(g. d. m.) La banda musicale nazionale della Guardia di Finanza s'esibisce, oggi alle 17, al [illegible] Toselli » [illegible] occasione del giuramento degli allievi [illegible] nanzieri [illegible] Cuneo. E' la prima volta che [illegible] complesso, composto [illegible] 104 elementi, viene in città.

Sanremo: morta [illegible] dal balcone

(r. b.) Affacciatasi [illegible] balcone a Sanremo per vedere se cambiava il tempo, ha perso l'equilibrio precipitando dal secondo piano tra le urla [illegible] disperazione della figlia. La sventurata, Maria Colombo, 65 anni, [illegible] morta sul colpo. E' accaduto ieri sera, dopo le 21, in via Meridiana 106. La vittima aveva cenato [illegible] poco [illegible] forse una congestione l'ha prostrata.

Voghera: 2 morti in scontro d'auto

(e. g.) Due morti in uno scontro d'auto avvenuto ieri sera Montebello della Battaglia, dove un'Autobianchi 112 diretta a Casteggio, guidata dall'operaio Secondo Calatroni, 41 anni, dipendente del comune di Voghera, s'è scontrata frontalmente con [illegible] Giu[illegible] del dirigente d'azienda iTto Luigi Peirè, 60 anni, abitante a Genova in via Trento 1. Il primo è morto sul colpo al volante. Il secondo s'è spento stamane alle 9,15 all'ospedale di Voghera.

Vercelli: 400 tiratori in gara

(w. n.) Inizia domani, [illegible] concludersi domenica 27 nel poligono Umberto I, il trofeo [illegible] Rege, gara nazionale d'apertura di tiro a segno. Vi partecipano 400 tiratori provenienti da tutta Italia in rappresentanza delle migliori [illegible]

[illegible] incendio in una filatura

(p. m.) Un incendio ha danneggiato per 15 milioni la filatura Adiuto Ferraris di via Rosselli, alla peri[illegible] della città. I pompieri hanno evitato che [illegible] fuoco s'estendesse dal reparto cardedia [illegible] altri settori. La causa è attribuita ad un corpo estraneo tra le fibre lavorate [illegible] una cardatrice: lo sfregamento avrebbe provocato una scintilla.

(Segue [illegible] pag. 11)

Serenamente [illegible]

Vittoria Lupo in Perfumo

Addolorati lo annunciano: il marito, i figli, genero, nuora, nipoti, fratello, sorella, cognati, parenti tutti. Funerali lunedì 21 alle ore 8,45 dall'ospedale San Giovanni Vecchio.
— Torino, 18 marzo 1977.

La famiglia Pagetto prende viva parte al lutto.

La Società «Centro Commerciale Madama Cristina» partecipa al cordoglio per la morte della MAMMA del suo presidente cav. uff. Perfumo Giovanni.

Angelo Musso con Tea e mamma partecipano al dolore della famiglia Perfumo.

Partecipano al dolore le famiglie Conte Castelmezza Corradazzi Greglia Marocco Stella.

Angela e Ornella Del Santo, partecipano al lutto della famiglia Perfumo.

Sono vicini al [illegible] i nipoti: Gianfranco, Annamaria, Sergio, Angioletta Gianni, Nuccio, Angela.

Presidenza, Giunta Direttiva, Consiglio Generale, [illegible]e e Personale dell'Associazione Commercianti esprimono al loro vicepresidente Giovanni Perfumo le più sentite condoglianze per la scomparsa della [illegible].

Il [illegible] [illegible]tai prende viva parte al dolore del cav. uff. Giovanni Perfumo per la [illegible] MAMMA.

Il **Sindacato Droghieri** esprime le più sentite condoglianze all'amico Giovanni Perfumo per la scomparsa della MAMMA.

Il **Comitato Piemontese Alimentaristi** esprime al suo consigliere cav. uff. Giovanni Perfumo le più sentite condoglianze.

Il **Settore Dettaglianti Alimentazione** partecipa sentitamente al grave lutto che ha colpito il proprio Presidente cav. [illegible]. Giovanni Perfumo.

Il **Consiglio di Amministrazione S.p.A. Casa Commercio e Turismo** prende viva parte al grave lutto del proprio amministratore cav. uff. Giovanni Perfumo.

Il **Consiglio di Presidenza dell'EPAT e gli Esercenti Torinesi Associati** [illegible] colpano al lutto del vicepresidente Giovanni Perfumo esprimendo alla famiglia il più vivo cordoglio.

Il **Consiglio d'Amministrazione e Soci della Cooperativa CODE'** partecipano al grave lutto del vicepresidente dell'Ascom cav. uff. Giovanni Perfumo.

L'**Associazione Esercenti latterie** anche a nome [illegible] **Direttivo** si associa [illegible] lutto dei familiari del cav. uff. Perfumo per la [illegible] della MAMMA.

Il **CAST - Consorzio Acquisti Salumieri Torino** a [illegible] del **Consiglio di Amministrazione** e del [illegible] esprime al cav. uff. Giovanni Perfumo [illegible] più sentite condoglianze. I collaboratori [illegible] partecipano commossi al lutto.

L'**Associazione Panificatori** si unisce al lutto del vicepresidente dell'ASCOM cav. uff. Giovanni Perfumo per la scomparsa della **MAMMA.**

La **Presidenza** e il **Consiglio di Amministrazione** della **Cooperativa C.T.A.** esprimono al loro proboviro cav. uff. Giovanni Perfumo [illegible] più sentite condoglianze.

Presidenza, Giunta Direttiva, Consiglio Generale e **Segreteria** della **Federazione Italiana Dettaglianti Alimentazione** si associano al grave lutto del consigliere cav. uff. Giovanni Perfumo [illegible] la scomparsa della **MAMMA.**

Franca e [illegible] [illegible] prendono [illegible]va parte al lutto [illegible] Anna e Rosy.

Prendono viva parte al lutto del vicepresidente Giovanni Perfumo gli amici:
Mario Ardizzi
Silvio [illegible] Grivetta
Michele Borovero
Giorgio [illegible]
[illegible] Beltramo
Giuseppe Benedetti
Giuseppe Berzo
Umberto Bianco
Franco Bo
Piero Boccalatte
[illegible] [illegible]
Mattia Borio
Gian [illegible] Bottinelli
Luigi Bruno
[illegible] [illegible]
Francesco Cane
Ottavio Caporali
Angelo Chiotti
[illegible] [illegible]
Giovanni Dell'Isola
Enrico Demarchi
[illegible] Delpiano
Ezio Diotallevi
[illegible] Fea
Matteo Ferrero
Roberto Ferrero
Franco Forri
Ferdinando Foppa
Francesco Galli
[illegible] [illegible]
Sergio Garelli
Teresio [illegible]
Agostino Giuliano
Luigi Grandis
Giuseppe [illegible]
[illegible] Iacoci
Guglielmo Lioce
Piero Longo
Giorgio Manicvani
Pasquale Mazzacchetti
Carlo Meda
[illegible] [illegible]
Mario Minelli
Francesco Monastarolo
Giuseppe Oddone
Silvana Pautasso
Valdemaro Piva
[illegible] [illegible]
Teobaldo Riva
Renato Rosada
Angelo Rossano
[illegible] Salerno
Sisto [illegible]
Adriano Sartore
[illegible] Savoré
Giacomo Sbriccoli
Onorato Scannavino
Renzo Vergnano
Angela Vespa

Il **Sindacato Alimentaristi** partecipa [illegible] dolore del cav. uff. Giovanni Perfumo per la perdita della cara **MAMMA.**

La **Cooperativa ART** partecipa al grave lutto del cav. uff. Giovanni Perfumo per la scomparsa della cara **MAMMA.**

[illegible] e **Consiglio di Amministrazione** dell'**ASCOM Servizi S.p.A.** si associa al lutto [illegible] proprio vicepresidente cav. uff. Giovanni Perfumo per la scomparsa della **MAMMA.**

Direzione e **Personale** [illegible] **Servizi S.p.A.** prendono parte al lutto che [illegible] colpito il loro vicepresidente cav. uff. Giovanni Perfumo per la [illegible] parsa della **MAMMA.**

L'**OR.AL.TO.** si unisce al dolore del cav. uff. Giovanni Perfumo per la scomparsa della cara **MAMMA.**

La Presidenza, la Segreteria ed i Collaboratori dell'Ascom Piemonte partecipano al dolore che ha colpito [illegible] vicepresidente cav. Perfumo per la [illegible] parsa della mamma

Maria Lupo in Perfumo

— Torino, 18 marzo 1977.

Le famiglie **D'Orazio-Quaglia** partecipano al dolore dei familiari.

Presidenza, Consiglio Generale e Soci del Settore Arredamento ASCOM Torino partecipano al grave lutto che ha colpito [illegible] il vicepresidente dell'Associazione [illegible] uff. Giovanni Perfumo.

Presidenza Consiglio Direttivo e Soci Associazione Floral prendono viva parte [illegible] al dolore del cav. uff. Giovanni Perfumo [illegible] la grave perdita della MAMMA.

Presidenza, Consiglio Generale e [illegible] del Settore Abbigliamento ASCOM Torino prendono viva parte al dolore del cav. uff. Giovanni Perfumo per la scomparsa della MAMMA.

L'Associazione Provinciale Mercifal prende viva parte al lutto del cav. uff. Giovanni Perfumo per la perdita della cara MAMMA.

Colpito [illegible] male crudele è mancato all'affetto dei suoi cari

Giacinto Pautasso

di anni 71

Per volontà del [illegible] estinto a funerali avvenuti lo annunciano con dolore la nipote **Rosanna Bertolino** con il marito **Sergio Rivetti** e il figlio **Andrea.** Un particolare ringraziamento al prof. Guglielmo Baracchi, ai medici, infermiere e personale della Casa di Cura San Luca per le premurose cure e assistenza.
— Torino, 11 marzo 1977.

Il **Consiglio di Amministrazione**, il **Collegio Sindacale** [illegible] il **Personale** tutto della **Casa di Cura San Luca** partecipa[illegible] al lutto del rag. Sergio Rivetti, presidente e amministratore delegato della Società, per la dipartita [illegible]zio sig.

Giacinto Pautasso

— Torino, 1° [illegible] 1977.

Munita dei conforti religiosi è tornata al Creatore l'anima eletta di

Celestina Bono

insegnante

Desolati ne danno l'annuncio il fratello **Giovanni** con la moglie **Alpa**, la cognata **Rina** ved. Bono coi figli Sergio con **Angela, Riccardo** con **Marisa** e i cari [illegible]poti **Adriana, Giorgio, Mauro, Bruno.** Un particolare ringraziamento alle cugine Burdet e alle amiche Lucetta e Ge. Funerali oggi ore 14,30 dall'abitazione corso Brunelleschi 7 int. 10. La salma sarà tumulata [illegible] Agliè. La presente è ringraziamento.
— Torino, 19 marzo 1977.

Cristianamente è mancato

Giovanni Corsiatto

anni 74

L'annunciano addolorati la moglie **Maddalena Stotto**, i figli **Pietro, Maria, Rina, Giuseppe** con rispettive famiglie, la sorella **Domenica**, cognati, cognate, nipoti e parenti tutti. Funerali in Lanzo domenica 20 ore 15.30 da via Loreto 20. Un ringraziamento al dott. Vallino per le assidue cure prestate. La presente è partecipazione e ringraziamento.
— Lanzo, 18 [illegible] 1977

Le famiglie **Orecchia** e [illegible] [illegible] partecipano al lutto di Rina e Aldo.

Improvvisamente è mancato

Giorgio Pianotti

Panificatore

Ne danno il triste annuncio la moglie **Teresina**, le figlie **Tina** [illegible] marito **Augusto** [illegible] e nipotine, **Franca** con il fidanzato **Franco Piovano** la nonna e parenti tutti. Funerali lunedì 21 [illegible] 10,15 ospedale Mauriziano.
— Torino, 18 marzo 1977.

La famiglia **Piovano** partecipa al dolore

Partecipano [illegible] dolore [illegible] famiglie **Strumia Ippolito.**

E' serenamente mancato

Antonio Seita

anni 93

Cavaliere di Vittorio Veneto

Addolorati lo annunciano la figlia **Domenica** col marito **Giovanni Ozella**, la nipote **Luciana** col marito **Sergio** e le piccole **Laura** e **Silvia** che tanto amava, la nuora **Rita Ferrero** vedova **Seita**, il nipote **Tonino** con la moglie **Marina**, cognati, cognate, nipoti, parenti tutti. I funerali avranno luogo sabato 19 marzo alle ore 10 in Barbania Canavese.
— Barbania Can, 18-3-1977.

E' mancata

Domenica Scaglia in Bertola

Addolorati [illegible] annunciano il marito **Paolo**, la figlia **Dome**[illegible] col marito **Nildo Grillone** e gli adorati **Franco** e **Paolo**, cognati, nipoti, parenti tutti. Funerali oggi alle 14,30 [illegible] via Di Rovasenda 2. La presente è partecipazione e ringraziamento.
— Torino, 19 marzo 1977.

Rosanna e famiglia affettuosamente vicini a Domenica e papà partecipano al loro dolore.

E' mancata all'affetto dei suoi cari

Maria [illegible]
ved. Chianchiano

Ne danno il triste annuncio: [illegible] figlia **Adriana** col marito **Aldo Cavadore** e figlia **Laura** col marito **Sergio** e l'adorata **Roberta**, sorella nipoti, parenti, la famiglia **Alboni**, **Maria** e **Magda Lombard Rossi**. I funerali avranno luogo oggi 19 alle ore 10 nella cappella dell'ospedale delle Molinette.
— Torino, 19 marzo 1977.

Cristianamente è mancato

Giovanni Gioda

Ne danno il triste annuncio la moglie **Egles Marchetti**, il figlio **Ugo**, la nuora, nipotini e parenti tutti. Funerale domenica 20 alle 9,15 da via S. Francesco 11.
— Venaria, 19 marzo 1977

La **Carrara** [illegible] **Malta S.p.A.** partecipa al lutto che [illegible] colpito il [illegible]g. **Ugo Gioda** per la scomparsa del **PADRE.**

E' mancata

Franca Delessi Terrando

L'annunciano il marito **Firmino**, la sorella **Luisa**, la zia **Adele**, i cognati, ali, nipoti e parenti tutti. Funerali seguiranno sabato 19 ore 14 partendo da via Pastore [illegible] per il cimitero di Briga Novarese.
— Novara, 18 marzo 1977.

Cristianamente è mancata

Serafina Lucco Castello ved. Visconti

Lo annunciano, figlie, generi, nipoti e parenti tutti. Funerali oggi alle 14,30 da via Vitta Cristina 11.
— Savonera, 19 marzo 1977.

I SOLITI DISC

L'Europa passa nel tunnel del Bianco

GIORGIO GIANNONE

AOSTA — *Duemila camion al giorno, con targhe di tutta l'Europa. Una colonna di veicoli lunga sei chilometri percorre quotidianamente il tunnel del Monte Bianco. Costruito con scopi principalmente turistici la galleria del Bianco è oggi la seconda via di comunicazione transalpina, preceduta da quella del Brennero, che si accinge però a superare come dimensione di traffico. Il maggiore incremento del- circolazione si è registrato in questi ultimi mesi. Il primato degli autotreni transitati nel febbraio scorso sarà sicuramente superato in marzo: « Preventi- un transito di almeno 40 mila camion — dice il direttore della società italo-francese di esercizio, ingegner Franco Cuaz — e la cifra appare destinata ancora ad aumentare nei prossimi mesi ». Se da un lato l'incremento traffico conferma commerciale dell'opera (la costruzione del traforo costò circa miliardi) da un altro continui crescenti problemi viabi- tra Aosta e Courmayeur.*

Su quasi 40 chilometri di asfalto adattati, poco più di dieci anni fa, « alle nuove esigenze del traffico internazionale » gli incidenti sono all'ordine del giorno. « Nel '65 le previsioni era- che soltanto nel lontano 1980 — *spiega ancora l'ingegner Cuaz* — si sarebbe raggiunto nel tunnel un traffico di mila veicoli all'anno. Attualmente pen- che l'anno in corso si chiuderà con un transito di almeno 400 mila camion. Per l'80 non esistono previsioni attendibili. Tutto dipenderà dalla realizzazione del traforo del Fréjus, che dovrebbe aperto al traffico entro tre, quattro anni ».

Comunque vadano le co- la « superstrada » del Monte Bianco, che attraversa di frequente centri abitati, appare già oggi insufficiente. Mentre sul versante francese la rete stradale è stata adeguata alle attuali dimensioni del traffi- (l'autostrada raggiunge Le Fayet a km dall'imbocco del tunnel) su quello italiano ben poco è stato fatto.

I tecnici dell'Anas hanno già compiuto sopralluoghi, ma non vi al momento alcun progetto. La Regione Valle d'Aosta sembra ignorare il problema: il prolungamento della autostrada Quincinetto-Aosta non appare gradito ai politici valdostani; il « raddoppio » dell'attuale statale sembra la soluzione più probabile per il futuro, ma ufficialmente tutto è da decidere. La direzione del traforo del Monte Bianco ha intanto dato avvio al potenziamento delle apparecchiature di ventilazione di illuminazione della galleria che aumenteranno del 50 per cento l'attuale ricettività.

Se ne parla ogni tanto (li avvistavano - pare - già nell'antichità) ma una risposta sicura non c'è C'è però un interesse costante, forse l'attesa di « esseri più saggi e civili » Alcuni episodi inspiegabili

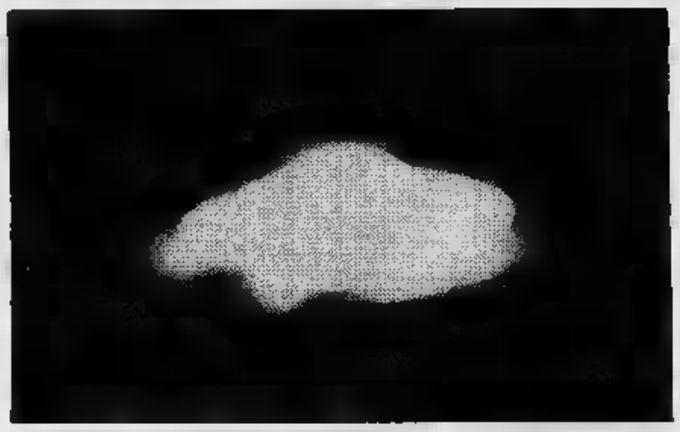

PIERO FEMORE

parlare, nel corso di « viaggio » nel- Torino Magica, anche di chi si interessa solo, o almeno prevalentemente, dischi volanti? Pensiamo di sì. La curiosità per il diverso non ha confini né censure. Che la strega viaggi sul consueto manico scopa a cavallo di un jet, ha molta importanza. L'importante, si sa, è credere nelle streghe. Tutto nasce dall'eterna spinta irreversibile che, per il bene o per il male, costringe a volere sempre di più, conoscere sempre di più, dominare la natura sempre di più. E' il grande respiro dell'uomo. Per cui riteniamo giusto occuparci anche dei clipeologi.

« Un disco volante l'ho visto molti anni fa, al lago di Candia vicino a Caluso. Era grandissimo. Andava in bicicletta, alle nove di sera, per una strada che costeggiava un bosco. Si è alzato orizzontalmente dagli alberi fino a una cinquantina di metri di altezza. Era luminosissimo, di una luce verde chiara. Si alzava piano, quasi ondeggiando, per assumere una strana posizione sghemba e poi ripartire ad una velocità impressionante. Dopo pochi secondi era sparito. Nell'aria c'era un forte odore di ozono. L'esperienza è stata impressionante, ma dopo tanti anni quei pochi secondi non si sono annebbiati nel mio ricordo. L'immagine di quella cosa luminosa e rapida è nitida oggi come allora. Un disco volante? Va bene, per comodità diciamo così. Ma cosa vuol dire disco volante? ».

Gianni Settimo, impiegato cinquantenne, direttore della rivista «Clypeus» (Clypeus vuol dire scudo, in latino), non è un fissato che racconta con sussiego una esperienza insolita. E' una persona seria che ritiene la clipeologia una scienza co- un'altra, che più ogni altra abbisogna controlli, diffidenza, di prove e dubbi.

« L'unica certa — vuole precisare — *che esistono dei fenomeni visivi che vanno sotto il nome di Ufo. tratta di oggetti luminosi velocissimi che sono stati visti e fotografati migliaia di persone, alcune attendibili altre no. Ci sono stati anche alcuni avvistamenti radar, uno degli ultimi proprio a Caselle, nel cielo di Torino. Questo è tutto. Qualsiasi interpretazione è valida ».*

Il gruppo che fa alla rivista — oltre a Settimo composto da Roberto D'Amico, Edoardo Russo, Lu- Monticone, Mario Cerrato — procede con molta cautela. Temono più di ogni altra cosa i cialtroni, i visionari, quelli che danno le interpretazioni cosiddette sicure, i testimoni «oculari» per colpa dei quali — dicono — per vent'anni il fenomeno Ufo è stato interpretato solo in «chiave extraterrestre ».

Le ipotesi

Dice Russo: *« L'interpretazione dei dischi volanti come aeronavi pilotate da marziani alti bottiglia bellissimi venusiani, alti, biondi e cattivi, è fortunatamente caduta. O meglio, si sono affiancate a questa altre ipotesi altrettanto suggestive e, allo stato attuale delle ricerche, altrettanto valide ».*

Eppure anche Settimo ha visto, sul lago di Candia, un disco volante. Avrà pure sua opinione. *« No* — risponde —, *io ho assistito a un fatto, non alla spiegazione. Comunque crederei al fenomeno anche non l'avessi visto. E per molti motivi. Innanzitutto ci sono le documentazioni fotografiche i testimoni, almeno quelli attendibili. E poi basterebbe leggere con più attenzione i testi classici. Tutta una serie di autori di testi narrano di apparizioni sorprendenti molto simili alle descrizioni dei giorni nostri. Leggiamo il Popol Vuh o Bibbia dei Maya, ad esempio, Plinio il Vecchio, Ezechiele, i testi di Tito Livio o di Dione Cassio. Non si potrà dire che è letteratu- fantascientifica! Vediamo anche certe immagini degli dei del mondo classico, gli dei che scendevano sulla Terra fragori tremendi. Potrebbero re piloti macchine lanti giunti da altri mondi. Siamo evidentemente nel campo delle ipotesi, è bene assumere atteggiamento estrema apertura. Noi ci limitiamo fare ampio lavoro catalogazione. Per sappiamo solo dato certo: i dischi volanti o oggetti luminosi Ufo esistono ».*

Ma dopo tanti anni lavoro, « Clypeus » quale spiegazione intende sostenere? In altre parole, i dischi volanti che cosa sono? Mezzi aerei di extraterrestri, marziani o venusiani che siano, che ci controllano? « Navi del tempo », cioè aerei dei « futuri » mini del Tremila che, superata barriera spazio-tempo, vengono a vedere in un allucinante flash-back la storia « vera » loro antenati del ventesimo secolo? Sono i segni di realtà parallela alla nostra che ci tocca, quasi un altro universo sconosciuto che ci visita casualmente per un imperscrutabile errore nelle leggi del comportamento mondi? O segnali (divini?) natura incomprensibile alla nostra mente, segnali talmente irrazionali il nostro subconscio cerca di razionalizzarli in qualcosa che sia comprensibile? O, più semplicemente, fenomeni naturali ancora sconosciuti?

Che cosa c'è di vero, per esempio, nel racconto, pubblicato da *Clypeus* fatto da un vecchio pittore milanese? La sua testimonianza risale al '47, molto prima cioè che si cominciasse a parlare dischi volanti. trovava in Carnia, in cerca fossili, quando notò su roccia *«un grande oggetto lenticolare, colore rosso vivo».* Era un di metallo largo una decina di metri con una cupola centrale cui partiva un'antenna lucente. per avvicinarsi quando da boscaglia uscirono due esseri mai visti, alti più di novanta centimetri. La era grossa, sproporzionata al corpo. La pelle era verde, il naso diritto, gli occhi enormi sporgenti rotondi. Quando lo vide, uno dei si portò la mano alla cintura dove uscì un sottile filo di fumo. pittore si trovò per terra semisvenuto aves- ricevuto una scarica elettrica. si avvicinarono e uno piccozza *(« aveva otto dita, quattro quali erano opponibili »).* Si arrampicarono sul disco, vi entrarono portando via la piccozza; poi disco si sollevò e scomparve nel cielo. Il pittore contò l'avventura solo anni dopo (*« non avevo*

GLI APOSTOLI

DI FRANCO BR

CHI VOLANTI

d'essere preso per
) e Clypeus la pub-
Ebbene cosa c'è di

ntro degli studiosi
— occorre precisa-
è uno dei più do-
— non esclude
ipotesi. Il loro pro-
quello di vagliare
ogliere seriamente
segnalazioni ■ tutte

n fascino

da spiegarsi l'in-
fascino che ■ feno-
dei dischi volanti
migliaia di per-
arse in tutto il mon-
ciando da parte la
degli Ufo, non ci
azzardata l'ipotesi
ito interesse abbia
arcata componente
religiosa. Dietro la
« segnali » che
na spiegazione più
fantastica no-
ndo, c'è sicuramen-
siderio di vita
. In fondo l'attesa
di esseri più sag-
civili non è molto
e dall'attesa del
nei popoli antichi.
utte le spiegazioni
si rimane intatto
o di chiedere: che
girato l'angolo? E
esse l'occasione per
are tutti i nostri
ai? Per alcuni sarà
anza « distraente ».
a è una brutta

oto: documenti
e XVIII secolo
in
Susa nel 1973 ■ nel

UNA E PIERO SORIA

GLI ALTRI DICONO

la Repubblica

Il ruggito del Leone

Seguendo un copione più volte sperimentato negli ultimi giorni i parlamentari radicali hanno presentato all'Inquirente un nuovo documento ■ si sono prodotti in nuove accuse a Leone. Puntualmente ■ giunta ■ smentita del Quirinale ■ questa volta, anche del Vaticano, per un prelato chiamato in causa, insieme al presidente della Repubblica, dai radicali. Al centro del nuovo episodio è ■ assegno di 50 milioni di lire (che fa parte dei documenti raccolti per l'affare Lockheed dalla Commissione inquirente) a firma di Antonio Lefebvre, intestato ■ monsignor Alberto Prignon che nel 1972, data di emissione dell'assegno, era rettore del collegio pontificale di via del Quirinale 26. Una carica che comporta tradizionalmente, secondo i radicali, la «cura delle anime del presidente della Repubblica ■ dei suoi familiari».

CORRIERE DELLA SERA

Rivolta-dissenso nel Pci

Che differenza c'è fra il movimento studentesco ■ 1968 ■ quello in atto? Un fatto mi sembra acquisito ormai da tutti, e cioè che mentre nel 1968 la rivolta si svolgeva contro la società del benessere e dei consumi questa volta alla sua base c'è la recessione, la disoccupazione ed in particolare la disoccupazione intellettuale.

Sono cose vere però insufficienti. Quello che sinteticamente viene chiamato 1968 è stato in realtà un complesso di movimenti, ciascuno dei quali ■ è abbattuto ■ una specifica istituzione. E ■ prima delle istituzioni colpite, allora fu la Chiesa cattolica e le sue organizzazioni.

Oggi è ■ attaccato il partito comunista. Ma attenzione: ■ allora ■ «dis- ■ era un fenomeno interno al mondo cattolico, oggi si può avanzare l'ipotesi che quello che si manifesta non sia ■ anticomunismo ■ un «dissenso» all'interno del mondo marxista-comunista.

IL GIORNO

Collezionisti, schedatevi!

Vertice internazionale contro i furti di opere d'arte a Parigi. La conclusione è scientifica: solo ■ computer potrà sconfiggere le bande specializzate, non i superdetectives. I furti d'opere d'arte — è stato detto — progrediscono regolarmente, di anno in anno, del 10-15 per cento. Nel 1974 i furti «registrati» (ma molti altri, per differenti motivi, ■ diventano mai ufficiali) sono stati 26.646 in tutto il mondo. L'anno dopo si è saliti ■ quota 33.840.

In questo campo, negli Stati Uniti si è all'avanguardia: tutte le opere d'arte sono state schedate. Ovviamente noi siamo in coda: i nostri musei, è stato detto, a volte non sanno neanche che ■ possiedono. Ma questa è una vecchia storia.

IL SECOLO XIX

Speculazione in Liguria

Adesso il Monte lo aggrediscono anche dalla parte ■ Camogli. Aggredire è un eufemismo. Ormai il promontorio ■ Portofino è diventato una gigantesca fetta di gruviera, tanti sono i bungalow, le piscine, le stradine, le gallerie. E' un Monte, questo, dove ognuno sembra poter fare quello che vuole, anche appiccare il fuoco alla vegetazione. Questo della ■ strada è un problema vecchio, mai risolto, grazie a « Italia Nostra ». Ma gli gnomi maligni, magari lavorando di notte, vogliono ancora una volta metterci di fronte al fatto compiuto: come si fa ■ essere ricchi, possedere una bella villa e ■ essere in grado di raggiungerla con la « Rolls-Royce »? ■ allora sotto con le sterratrici ■ i geometri, e poi magari ai lati della nuova arteria si costruiscono nuove villette, ■ quelle che già oggi si vedono solo dall'aereo ma, essendo in tempo di pace, ■ si possono bombardare.

LA CITTA' DOMANDA

La sua pratica? È in corso

Egr. Direttore di «Stampa Sera»

Siamo un gruppo ■ dipendenti delle Ferrovie dello Stato ■ alloggiamo in case ■ proprietà dell'amministrazione ferroviaria.

In base alla nota legge che dà diritto al riscatto dell'alloggio, occupato, abbiamo fatto domanda in questo senso 2-3 anni fa.

Per molto tempo si è scritto sui giornali e s'è detto alla televisione che l'istituzione delle Regioni avrebbe snellito l'iter burocratico. Può anche darsi che questo sia ■ in altri casi, ma nel nostro evidentemente no, perché quando agiva il solo potere centrale pratiche come quelle che ci interessano venivano conclu- ■ nel giro di «soli» due anni.

Per sollecitare la conclusione ■ quanto ci sta ■ cuore, ci siamo rivolti al geom. Ricci, dell'Ufficio Lavori della Direzione Compartimentale delle F.S. di Torino, il quale ci ha detto di aver trasmesso da molto tempo le pratiche, per la loro definizione, al Genio Civile di Torino. Qui il geom. Rensovich ha detto che incontra delle difficoltà (che finora non è riuscito a superare) a formare ■ commissione che deve esaminare e approvare le nostre richieste. Quindi, campa cavallo...

Ora paventiamo il pericolo che scatti l'equo canone nei nostri confronti, con conseguenze disastrose per ■ nostra «bilancia ■ pagamenti»: ■ non possiamo nemmeno smettere di pagare l'affitto poiché ci viene trattenuto sullo stipendio. E allora, dobbiamo anche noi rompere dei vetri oppure confezionare e lanciare delle «Molotov»?

Un gruppo di dipendenti
delle F.S. Suoi lettori

"L'iter è sempre lungo"

Egregio direttore,

leggo nell'edizione del Suo quotidiano del 7 marzo 1977 (ha fatto il poliziotto - pensione in ritardo, pag. 5) le rimostranze del lettore Giuglar a proposito del ritardo con cui gli verrebbe liquidata la pensione per aver svolto attività lavorativa nella polizia.

Con l'occasione tengo ■ precisare che in favore dei lavoratori iscritti a forme obbligatorie ■ previdenza sostitutive dell'assicurazio- ■ per l'invalidità, la vecchiaia e i superstiti (com'è ad esempio il caso del sig. Giuglar che ha svolto attività lavorativa alle dipendenze del ministero degli Interni) si deve far luogo al trasferimento dei contributi quando il soggetto non raggiunge il diritto a pensione. In simili casi le pratiche hanno un iter piuttosto lungo e laborioso ■ quanto l'Istituto, prima di liquidare il trattamento ■ pensione, deve attendere appunto il trasferimento dei contributi, trasferimento che nel caso del lettore è avvenuto solo di recente.

Il sig. Giuglar è stato informato, tramite il suo ente di patronato, dell'attuale stato della sua domanda.

Guido Orsi
direttore della
sede dell'Inps di Torino

stasera
fai un gesto importante.
offri...

PRESIDENT
RESERVE

President
dice secco che ci tieni
agli amici
lo dice il suo inimitabile
gusto extra secco.
lo dice il suo nome
importante.
President Reserve
è firmato
RICCADONNA

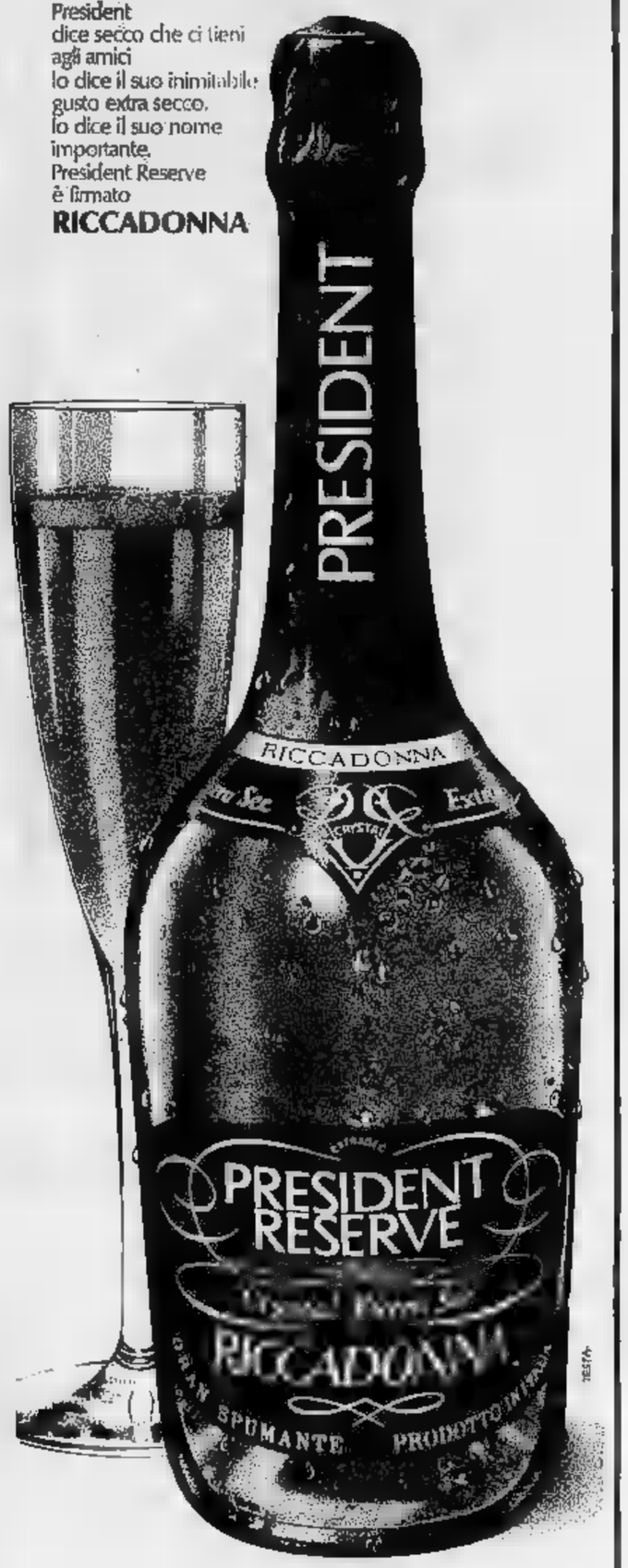

LO SPORT

L'obiettivo di Radice: battere il Perugia sperando in una..... sorpresa da Verona

Il Torino cerca l'aggancio

Gigi Radice, commentando [redacted] strada percorsa sinora [redacted] Torino in campionato, ha [redacted] sostenuto che i suoi giocatori [redacted] hanno parzialmente deluso in una partita sola, quella di Perugia. [redacted] finita in pareggio, ma per l'allenatore il discorso va ben oltre il risultato, in quella ormai lontana occasione il suo Torino proprio [redacted] gli [redacted] piaciuto. Domani, il Perugia torna ad affrontare i granata e l'occasione per cancellare quel ricordo tutt'altro che positivo è evidente. Perché i giocatori [redacted] Torino, che stravedono per il loro tecnico (e davvero non hanno torto, visto i risultati che ha fatto loro ottenere) non vedono l'ora [redacted] far sparire al più presto quel neo, possiamo [redacted] che aspettavano [redacted] una certa ansia questa rivincita. [redacted] i mille motivi [redacted] interesse, [redacted] partita di domani [redacted] Comu[redacted] presenta anche questo: un Torino lanciato nel [redacted] distanza [redacted] Juventus, ma soprattutto teso nel ritro[redacted] propria grinta ed il «pressing» contro [redacted] avversario che [redacted] ha [redacted] tempi.

Nel Torino c'è il dubbio Castellini. Per quel poco che [redacted] sappiamo, siamo dell'opinione che il «giaguaro» giocherà. [redacted] in ogni caso il Torino di quest'anno è sufficientemente vaccinato contro gli infortuni [redacted] catena per crearsi un problema. La squadra che [redacted] saputo fare [redacted] meno di Claudio Sala e di [redacted] (citiamo solo le assenze più importanti) per lunghi periodi, può assorbire [redacted] la defezione del portiere titolare, anche perché Cazzaniga [redacted] prontissimo. A San Siro, domenica scorsa, Radice ha commentato: «Visto Cazzaniga? Merita davvero un grosso elogio. Non prende gol ed è molto dif[redacted] in forma quando si gioca di rado, come succede [redacted] lui». Ma, ripetiamo, ci sembra che Castellini sia in grado [redacted] farcela, magari dopo un'ultima prova [redacted] poche [redacted] dall'inizio della partita.

Rientrano Danova e Caporale. La difesa nuovamente al completo, con la probabile — [redacted] temporanea — esclusione [redacted] Santin. L'esperimento Zaccarelli «libero» è quindi logicamente archiviato. Chiaro che il Torino giocherà una parti[redacted] d'attacco, anche se il Perugia non può essere sottovalutato, soprattutto per la presenza di Novellino (granata in altri tempi) oggi molto considerato. Marcarlo toccherà probabilmente [redacted] Mozzini, il cui attuale stato [redacted] forma offre piena garanzia.

«D'accordo, sulla carta siamo favoriti e il risultato pieno [redacted] dovrebbe sfuggirci — commenta il capitano Sala — ma il Perugia non è [redacted] avversario facile. Non dico questo riferendomi alla partita d'andata [redacted] neppure per un'abitudine che abbiamo tutti di far dei grandi complimenti all'avversario prima della partita. E' una squadra che gioca un buon calcio, [redacted] un allenatore in gamba».

— La Juventus, però, dovrà stare molto più attenta a Verona...

«Naturale. Chissà [redacted] i vari Luppi e Mascetti si ricorderanno d'essere [redacted] dei nostri? Verona [redacted] un campo facile, noi siamo riusciti [redacted] pareggiare e abbiamo giocato una buona partita. [redacted] non voglio pensa[redacted] troppo alla Juventus e alla possibilità di guadagna[redacted] terreno per noi. Anche domenica scorsa sembrava che il Torino [redacted] San Siro dovesse [redacted] delle difficol[redacted] e invece tutto si è risolto per il meglio. Non si possono fare previsioni. Per mio conto sarei già soddisfatto se riusciremo ad arrivare [redacted] derby dopo aver conquistato tre punti».

b. br.

MILAN E INTER

Rivera presidente Mazzola consigliere

La storia sportiva di Gianni Rivera [redacted] Sandro [redacted] continuerà anche [redacted] del campo [redacted] gioco. I [redacted] ciatori che hanno [redacted] gnato l'epoca d'oro del cal[redacted] milanese sembrano [redacted] destinati ad assumere [redacted] richi dirigenziali nei rispettivi clubs. Entrambi ormai ai limiti di una carriera più che gloriosa, hanno già più volte manifestato l'intenzione [redacted] smettere le scarpe di gioco per tentare un rilancio di due clubs, [redacted] da alcuni anni [redacted] assi[redacted] quasi da spettatori [redacted] le vicende [redacted] calcio [redacted] nale.

Rivera diventerebbe [redacted] presidente del Milan, [redacted] Mazzola assumerebbe [redacted] di consigliere delegato dell'Inter. Di Rivera presidente si parl[redacted] dopo [redacted] dono [redacted] Buticchi, [redacted] candidatura [redacted] capitano rossonero prende [redacted] sistenza [redacted] quanto [redacted] attuale presidente, Duina, [redacted] caldeggiarla. A Rivera verrebbe [redacted] persona d'esperienza per [redacted] superare le prime logiche difficoltà [redacted] incontrerà [redacted] calcisti[redacted] condizione: [redacted] giocare, superando [redacted] insistenze [redacted] Nereo [redacted] che per ora [redacted] intenzionato a pri[redacted] dell'ex «golden boy» anche [redacted] in fase ormai net[redacted] calante. Ovviamente [redacted] Duina continuerebbe a garantire l'indispensabile apporto finanziario insieme [redacted] altri consiglieri, tutti concordi con lui sulla nuo[redacted]

[redacted] Sandro [redacted] da tempo [redacted] l'intero [redacted] di [redacted] il calcio. Il [redacted] interista avverte [redacted] tempo che il [redacted] propizio per un [redacted] to nell'attività dirigenziale. [redacted] della [redacted] esperienza [redacted] carica [redacted] l'Inter ha voluto offrirgli portando sicuramente [redacted] po' d'ordine [redacted] un ambiente che ha bisogno di stimoli nuovi. E si può essere [redacted] che [redacted] assolverà [redacted] meglio i suoi compiti.

Domenica prossima [redacted] Milano [redacted] derby anche [redacted] derby da poveri. Per Gianni Rivera [redacted]rà forse l'ultimo.

f. v.

PROGRAMMA

(Domani ore 15)

CATANZARO - FIORENTINA	Arbitro Gussoni
CESENA - SAMPDORIA	» [redacted]
[redacted] - [redacted]	» [redacted]
[redacted] - [redacted]	» Menicucci
[redacted] - [redacted]	» Trinchieri
MILAN - BOLOGNA	» [redacted]
TORINO - [redacted]	» [redacted]
[redacted] - [redacted]	» Michelotti

CLASSIFICA: Juventus punti 34; Torino [redacted] Inter 24; Napoli [redacted] Fiorentina 23; Perugia [redacted] 21; Genoa, [redacted] Verona 18; Milan 17; Foggia 15; Bologna 14; Sampdoria [redacted] Catanzaro 13; Cesena 12.

SERIE B

ASCOLI - VICENZA
AVELLINO - ATALANTA
[redacted] - COMO
CAGLIARI - LECCE
CATANIA - PALERMO
MODENA - [redacted]
[redacted] - [redacted]
[redacted] - NOVARA
TERNANA - RIMINI
[redacted] - SAMBENEDETTESE

CLASSIFICA: Vicenza punti 34; Como, [redacted] e Pescara 32; [redacted] Lecco [redacted] Cagliari [redacted] Varese [redacted] Taranto, Ascoli, Catania [redacted] Sambenedettese [redacted]; Palermo 21; Avellino, Spal [redacted] 19; Rimini e Brescia [redacted]; Novara 17; Ternana 16.

SERIE C

[redacted] A: Albese-Clodia; Alessandria-Biellese; Lecco-Pro Patria; Pergocrema-Seregno; Piacenza-Triestina; Pro [redacted]; S. Angelo-Treviso; Udinese-Cremonese; Venezia-Mantova. Oggi: Padova-Juniorcasale.

CLASSIFICA: Cremonese punti [redacted] Udinese 38; Treviso 33; Lecco [redacted] Juniorcasale 31; Piacenza [redacted]; Mantova 27; Triestina, [redacted] e Pro Vercelli 25; Alessandria [redacted] 25; Biel[redacted] 24; Pro Patria 23; Pergocrema, Seregno e S. Angelo [redacted]; Padova [redacted] Clodia 18; Venezia 11.

SERIE D

[redacted] A: [redacted] Levante; Arona-Ivrea; Cafassa-Borgomanero; [redacted]ila-Savona; Imperia-Sanremese; Novese-Derthona; Omegna-Cuneo; Sarzanese-Acqui. [redacted]: Rivarolese-Canelli.

CLASSIFICA: Omegna punti 40; [redacted] 37; Savona [redacted]; Derthona [redacted] Sestri Levante [redacted]; Imperia [redacted] 27; [redacted] e Sanremese 25; Arona, Novese, Borgomanero e Ivrea 24; [redacted] e Cuneo [redacted] 20; Acqui 13; Canelli 2.

IL PERUGIA IN RITIRO A TORRE PELLICE

"Ci giochiamo il futuro" (Uefa, incassi e Novellino)

Il Perugia [redacted] ritiro a Torre Pellice. Castagner [redacted] psicologo [redacted] preferito la quiete della mezza montagna alla bagarre della città. Il tecnico della squadra umbra [redacted] fa misteri: spera molto dai suoi ra[redacted] per la partita [redacted] il Torino. «*Non è soltanto una questione di prestigio* — dice infatti — [redacted] *un'esigenza della nostra società. Se vogliamo aspirare* [redacted] *fare degli* [redacted] *extra* [redacted] *prossimo* [redacted] *dobbiamo arrivare nella zona buona per partecipare alla Coppa Uefa.* [redacted] *molto dipende dall'incontro* [redacted] *i campioni d'Italia*». Dai discorsi dell'allenatore, fatti forse anche per dare fiducia [redacted] giocatori, traspare chiaro che il Perugia non si presenterà al Comunale [redacted] la coda fra le gambe. «*Nel corso di un campionato* — afferma Castagner — *può sempre arrivare il grosso risultato a sorpresa*».

Un «colpo grosso» con il Torino aggiusterebbe molte [redacted] nella squadra umbra. Lo stesso Castagner fra una ventina di giorni dovrà dire chiaramente al suo presidente D'Attoma se per la prossima stagione vorrà rimanere alla guida dei «corsari» perugini. Con una classifica ottima l'allenatore avrà molte carte [redacted] giocare, mentre scivolando indietro le pretese dovranno essere per forza ridotte. Sono in ballottaggio anche acquisti e cessioni dei giocatori. A Perugia si parla insistentemente di una probabile vendita [redacted] Novellino [redacted] Napoli. La società partenopea sarebbe disposta [redacted] dare in cambio Orlandini, Chiarugi più milioni. Anche l'Inter [redacted] interessa al goleador, anche [redacted] le indiscrezioni sono per [redacted] smentite dal direttore sportivo Ramaccioni.

Non [redacted] può dunque nascondere che [redacted] Perugia [redacted] gioca un[redacted] buona fetta [redacted] suo futuro [redacted] Torino. Il pareggio ottenuto nell'incontro [redacted] andata procura inoltre una certa dose di ottimismo nella squadra ospite anche [redacted] Castagner ha qualche problema per la formazione. Non [redacted] sarà — [redacted] è noto — Aldo Agroppi che non si è [redacted] cora rimesso dalla sciatalgia che lo affligge [redacted] qualche tempo. Il mediano domenica scorsa era [redacted] San Siro proprio per «spiare» la [redacted] ex squadra e per riferire al tecnico ed ai compagni. «*Un Torino* — dichiara Agroppi che sembra dispiaciutissimo di non poter andare in campo contro i granata — [redacted] *piena salute. Per il Perugia il compito di portare via qualcosa dal Comunale sarà molto difficile* [redacted] *sono* [redacted]*vinto che, comunque finisca la partita,* [redacted]*prà farsi onore*».

Per quanto riguarda la formazione, Castagner sembra avere risolto buona parte dei suoi problemi. Il rientro [redacted] Vannini [redacted] pare scontato al posto di Amenta. Questa dovrebbe essere l'unica novità rispetto alla partita disputata dalla squadra umbra domenica scorsa. I giocatori [redacted] caricati: [redacted] notizia di un «superpremio», messo [redacted] disposizione dai dirigenti [redacted] caso di pareggio [redacted] vittoria, anche [redacted] non ufficiale, [redacted] ha ulteriormente galvanizzati.

c. ch.

Novellino, un [redacted] in cerca di gloria

UN CONSIGLIO UTILE!

PROPOSTA INVITO

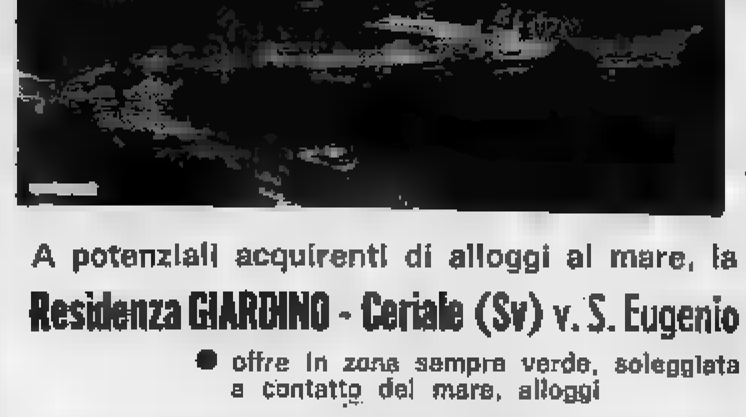

A potenziali acquirenti di alloggi al mare, la

Residenza GIARDINO - Ceriale (Sv) v. S. Eugenio

● offre in zona sempre verde, soleggiata a contatto del mare, alloggi

CONFORTEVOLI, CONSISTENTI, PREGIATI

● [redacted] spese di gestione limitatissime
● prezzi agevolati da mutui fondiari e finanziari - pronta consegna

Impresa PASTORINO COSTRUZIONI s.a.s.
TELEFONO 0182/90.352
019/745.434 ore pasti
APERTO IL MATTINO

Zigoni accusa, Trapattoni (che pensa ai punti) non replica

LA JUVE CONTRO LE PROVOCAZIONI

ANGELO CAROLI

Trapattoni svicola. Le battute (salaci [illegible] non pertinenti) scagliate da Zigoni non lo sfiorano [illegible] L'attaccante [illegible] Verona, coinvolto nel [illegible] di [illegible] nel [illegible] giallo della bottiglietta di Ramazzotti, [illegible] ed al [illegible] opportuno [illegible] riesumato l'episodio. Però [illegible] i toni, gli attributi [illegible] la forma [illegible] sbagliati. Trapattoni intende sdrammatizzare sul nascere ogni scaramuccia dialettica [illegible] evita ogni tipo [illegible] replica, limitandosi [illegible] dichiarare [illegible] [illegible] frasi [illegible] Zigoni non lo turbano, non [illegible] sfiorano [illegible] che [illegible] la sua attenzione è rivolta al Verona come squadra.

Ecco, Verona-Juventus ha nei suoi risvolti due dimensioni: quella tecnica, quella che conta, cioè [illegible] squadra contro l'altra per affrontarsi [illegible] viso aperto, disposte a concedere al pubblico spettacolo e divertimento, e una dimensione più impalpabile, di natura psicologica. [illegible] « giallo » che coinvolse Zigoni [illegible] Comunale, si è risolto [illegible] il deferimento del giocatore alla Commissione Disciplinare che vorrà indagare sulla simulazione di svenimento. Zigoni si [illegible] ribellato all'idea del [illegible] d'accusa contestatogli, ha lasciato trascor[illegible] [illegible] tempo, giusto [illegible] riaprire l'argomento nell'imminenza dell'arrivo nella città veneta della Juventus. Non [illegible] possibile che Zigoni, [illegible] istintivo [illegible] molto sensibile, lo abbia fatto [illegible] cattiveria; però [illegible] remmo che [illegible] [illegible] atteggiamento e le sue frasi (rivolt[illegible] soprattutto all'indirizzo di Trapattoni [illegible] del dr. Giuliano) non si rasformassero in micce sugli spalti del Bentegodi. Sarebbe molto grave. E l'interessato avrebbe trovato il peggior modo di esporre la propria autodifesa.

Cosa significa Verona-Juventus? Molto. La capolista è giunta in giornata nel Veneto con intenzioni molto precise; far fronte all'impegno, che reputa molto severo, con concentrazione [illegible] con lo scopo [illegible] non perdere. Dunque non si esclude, come dice apertamente Cuccureddu (il mattatore del Magdeburgo), *« l'ipotesi di un aggancio [illegible] parte [illegible] Torino, dato per scontatissimo vincitore del match con il Perugia»*. Queste ipotest, molto carte, si proiettano però nell'immediato futuro, poiché mettono in preventivo una seconda eventualità, cioè [illegible] piccolo passo falso del Torino nella trasferta di Napoli. Fra un silenzio e l'altro, Juve e Toro fanno i conti in vista del derby del 3 aprile. E' [illegible]

[illegible] che considerazione è tenuto [illegible] Verona da Trapattoni? In grande considerazione. L'allenatore bianco[illegible] ha già detto a chiare lettere che questo turno [illegible] campionato presenterà difficoltà maggiori di quante ne abbia presentate il confronto di mercoledì [illegible] i tedeschi orientali del Magdeburgo.

Trapattoni, dal ritiro « vicentino », fa sapere le proprie opinioni: *« Hanno scritto che [illegible] Verona non deve[illegible] perdere [illegible] Firenze. Ciò significa che è una squadra tranquilla, senza assilli. Contro [illegible] Juventus capolista avrà un incentivo in più per impegnarsi. Sono stimoli comprensibili. Tutti vogliono fare bella figura con chi comanda la classifica. Perciò dovremo stare attenti; questo Verona c'insidia proprio. Mi conforta però lo stato generale di salute della mia squadra. I [illegible] vanta minuti disputati in Coppa, mercoledì sera, sono stati smaltiti. E questo [illegible] già [illegible] buon sintomo ».*

Sulla formazione non esistono dubbi. Rientra, come previsto, [illegible] capitano Furino, il quale contro il Magdeburgo si è concesso [illegible] serata di vacanza per via della squalifica comminatagli dal giudice dell'Uefa. Tornando al match parlato, riportiamo una frase pronunciata dal presidente Garonzi

Dice Garonzi: *« [illegible] piacerebbe fare lo sgambetto al[illegible] Juventus come quello che facemmo nel 73 al Milan. Senza cattiveria, per carità ».*

Beppe Furino: il capitano bianconero rientra dopo la sosta in Coppa causa la squalifica inflittagli dal giudice dell'Uefa

IL VERONA AVVISA...

[illegible] — **Garonzi vorrebbe fare lo sgambetto alla Juventus, dopo averlo [illegible] al Milan nel 1973 (ricordate la sconfitta subita al Bentegodi dei rossoneri avviati verso lo scudetto [illegible] superati sul traguardo dai bianconeri?). Zigoni ce l'ha [illegible] Trapattoni, che [illegible] Torino [illegible] accusò di simulazione causa una bottiglietta di Ramazzotti che sarebbe stata lanciata dalla curva Filadelfia. I due personaggi del [illegible] veronese hanno parlato. Il resto del clan scaligero si [illegible] [illegible] silenzio.**

Valcareggi ha un problema da risolvere, il [illegible] serio. Riguarda l'utilizzazione di Busatta, che nei giorni scorsi ha denunciato una [illegible] sciatalgia. [illegible] il giocatore ce la facesse, Valcareggi riporterebbe Franzot [illegible] centrocampo e dirotterebbe Sirena nel consueto ruolo di terzino. Scontato, invece, il [illegible] di Flaschi [illegible] compiti di finta ala. La prima linea non è comunque ancora ben delineata, poiché [illegible] [illegible] una parte c'è Petrini meritevole di una conferma, dall'altra c'è Luppi che non può essere messo [illegible] disparte. E attorno [illegible] questo interrogativo Valcareggi sta lavorando.

Il tecnico teme molto [illegible] Juve, anche perché al riguardo ha avuto dal [illegible] vice Mascalaito (presente mercoledì sera a Torino per assistere [illegible] Juventus-Magdeburgo) illustrazioni molto precise [illegible] buona salute della Signora. Valcareggi [illegible] molto affidamento [illegible] recupero [illegible] Negrisolo come regista difensivo (a Firenze assente per squalifica), per ridare [illegible] Maddè il ruolo di centrocampista. E' già iniziata la battaglia strategica fra i due allenatori. La partita si deciderà proprio [illegible] centrocampo. Il duello Morini-Zigoni sarà uno spettacolo nello spettacolo. Morini dovrà stare molto attento, perché da « Zigo » ci si può aspettare di tutto.

SCI - Ormai è sicuro

A STENMARK LA CORONA

DALL'INVIATO
GIORGIO VIGLINO

VOSS — La Coppa del Mondo si avvia a conclusione mantenendo più a lungo del previsto l'incertezza formale sul risultato finale. Che Stenmark sia favorito, anzi [illegible] questo punto vincitore soltanto in attesa di [illegible], nessuno lo mette in dubbio, ma tutto rimane in forse perché manca la sicurezza matematica, il sigillo unico che può mettere al riparo da un'inforcata casuale, da un ruzzolone che la neve può proporre anche al più bravo.

Klaus Heidegger, il campio[illegible] [illegible] riconosciuto dell'Austria sciistica, tiene botta al più quotato rivale, lo rimbecc[illegible] in vittorie, [illegible] tutto questo malgrado la sfiducia di cui ha goduto finora proprio in seno alla propria squadra. Nessuno ha voluto credere in lui e così si [illegible] finito per rinunciare [illegible] fargli disputare la discesa libera di Lesk, che gli avrebbe dato 25 punti sicuri nella combinata, per non danneggiare il grande Klammer, che poi nell'occasione finì assai poco onorevolmente terzo. Più verosimilmente il «colosso» industriale Fischer, che ha Klammer, ha prevalso sul meno potente Atomic, che equipaggia Heidegger, [illegible] adesso l'Austria intera, che insegue invano la Coppa dal lontano 1970, [illegible] rosa da polemiche feroci, mentre perma[illegible] [illegible] speranza molto te[illegible]

Stenmark del resto appare piuttosto teso in queste ultime prove. E' un regolarista di altissimo livello, ma patì[illegible] l'avvenimento singolo, la gara decisiva, come si visto in parecchie occasioni: il parallelo di Val Gardena nel '75 quando fini battuto da Thoeni, le gare olimpiche dell'an[illegible] scorso, questi slalom giganti di fine stagione che lui solo affronta in forma perfetta, [illegible] senz'altro con una tensione sproporzionata, con una paura dell'errore che raramente ho visto in uno sciatore di livello mondiale.

Non credo che Heidegger possa rimontare, e fondamentalmente [illegible] sarebbe proprio giusto, poiché nelle gare sciatecniche Ingemar è stato senz'altro il più forte [illegible] la Coppa la merita in pieno. A facilitargli il compito nei rimanenti due giganti [illegible] uno slalom c'è il ritiro di Heini Hemmi, che toglie un avversario pericoloso, e il forfait quasi totale [illegible] Gustavo Thoeni, che sembra [illegible] re chiuso per quest'anno con le posizioni di rilievo. Poi gli vengono aiuti insperati [illegible] ca[illegible]li, quali quello prestato ieri dalla giuria che non ha voluto rinviare [illegible] di un attimo la partenza, ottenendo così il risultato di eliminare, complice la nebbia, [illegible] scatenato Steve Mahre.

Nel quadro delle alleanze pro e contro Stenmark riesce difficile collocare tutti gli azzurri. Gros è in netta ripresa, come testimoniano i due secondi posti consecutivi, e potrebbe risultare scomodo per Ingemar, oppure aiutarlo [illegible] distanziare Heidegger; così gli altri azzurri, [illegible] invece mercano il passo, possono essere considerati rivali eliminati oppure « outsiders » pericolosi.

Un bulgaro in Coppa

IL POPANGELOV DELLE NEVI

DALL'INVIATO
CARLO COSCIA

FOLGARIDA — Petar Popangelov come Ursula Konzett. La ragazza del Liechtenstein [illegible] vinto la Coppa Europa femminile aggiudicandosi slalom e gigante nella finale di Folgarida. Lo stesso [illegible] capitato al bulgaro diciottenne, che ha vinto giovedì [illegible] gigante e ieri lo speciale [illegible] chiusura. Petar Popangelov ha dominato gli avversari [illegible] troppi problemi: saltato l'azzurro Senoner nella prima manche, vista l'opportunità [illegible] conquistare la Coppa, Petar non [illegible] è accontentato di giocare al risparmio [illegible] l'occhio rivolto a Jean-Luc Fournier, ma ha compiuto [illegible] seconda discesa perfetta per stile [illegible] potenza, stracciando letteralmente gli avversari. Ha conquistato così la quarta vittoria consecutiva in Coppa Europa [illegible] s'è proposto a ragione [illegible] il giovane più interessante della [illegible] leva.

Il bulgaro è dotato di fisico secco [illegible] longilineo, scia in maniera elegante e naturale, ha grinta [illegible] temperamento, farà molto parlare [illegible] sé. Osserva [illegible] curiosità i cronisti che [illegible] intervistano, ma lascia al padre il compito della traduzione in tedesco. Anche lui, il padre, [illegible] chiama Petar, è felice come [illegible] [illegible] Parla del figlio [illegible] sorride, ha gli occhi neri e l'aspetto atletico e giovanile. Dice che Petar il [illegible] nato [illegible] Samokov, paesino arrampicato sui Balcani [illegible] 60 chilometri [illegible] Sofia, il 31 gennaio 1959, che ha incominciato [illegible] sciare giovanissimo, all'età di tre anni, [illegible] fa [illegible] guida [illegible] i suoi insegnamenti: « Ho fatto sport per ventisette anni, confessa Popangelov padre, [illegible] ho giocato [illegible] calcio [illegible] ventitré. Mio figlio [illegible] grandi doti naturali, [illegible] dire il vero [illegible] ho avuto occasione di insegnargli gran che ».

Poi spiega di avere un altro figlio più grande che conosce appena la neve, parla di Samokov con gli occhi umidi, mentre Petar il [illegible] se[illegible] capire e pode in silenzio della grande vittoria. Samokov, 500 metri sul livello del mare, piste di slalom che arrivano al massimo [illegible] 1200 metri, un mondo [illegible] sconosciuto che forse tra qualche anno diventerà famoso [illegible] Tarnaby, [illegible] paese di Stenmark.

DOV'E' ANDATO BEL☆AIR?

BEL-AIR, il negozio di fiducia per l'arredamento, ha una nuova e prestigiosa sede [illegible] Torino in Via Garibaldi 35 ed un nuovo nome:

Trucatto

Ritaglia questo tagliando: vale uno **sconto 10%** fino [illegible] 30 marzo 77 per l'acquisto di:

● TENDAGGI: confezione [illegible] posa ovunque con personale specializzato ● COPRILETTI: vastissima scelta [illegible] TESSUTI [illegible] ARREDAMENTO: i migliori ● TAPPETI: i più originali ● MOQUETTES: la più belle e resistenti

TRUCATTO - Via Garibaldi 35 - Torino - tel. 510.212

Un Prestitempo subito.

PRESTITEMPO

Per soddisfare subito qualsiasi vostra esigenza individuale o familiare chiedete un finanziamento Prestitempo alla più vicina Filiale della Banca d'America [illegible] d'Italia. Il programma "Prestitempo", articolato in molti settori specializzati, vi permette in pochi giorni e senza formalità (basta la garanzia del vostro lavoro) di realizzare i vostri progetti: l'acquisto [illegible] una casa, di un nuovo arredamento, [illegible] [illegible] attrezzatura sportiva; [illegible] partecipazione ad [illegible] viaggio-vacanza, o ad [illegible] corso di qualificazione professionale; il soddisfacimento di un hobby. Prestitempo [illegible] la soluzione giusta [illegible] moderna [illegible] tutti i vostri problemi.

Finanziamenti Prestitempo

BANCA D'AMERICA E D'ITALIA

Amaretto di Saronno una tradizione che continua.

Milano 1910: sulla piazza, ancora decorata da aiole e da piante e circondata dal carosello di vecchi tram elettrici e di carrozze di brumisti, si leva la prodigiosa mole del Duomo, l'espressione del genio della città lombarda e del lavoro di innumerevoli generazioni di progettisti, di artefici ■ di operai, succedute nei secoli. Dalla fondazione nel 1386, auspice Gian Galeazzo Visconti, ben oltre mezzo milione di massi di marmo bianco-rosa di Candoglia vengono trasportati dalle chiatte dei Navigli nella darsena del Laghetto e trasformati in pilastri, muraglie, archi rampanti, guglie, trafori e merletti, e nelle 3159 statue che gremiscono l'interno e l'esterno del tempio. La facciata è completata per impulso di Napoleone e finalmente la cattedrale assume il suo aspetto definitivo, quello dei nostri giorni. Oggi come in passato, il Duomo di Milano resta il centro fisico ed ideale della metropoli, il simbolo delle sue grandi tradizioni di solidarietà civile ■ di operosità.

ILLVA SARONNO

Amaretto di Saronno la tradizione di casa ILLVA.

ECONOMICI

19 *Vendita alloggi*

CASALEGNO E vende libero via Farina mansarda composta da tre cameriette servizio con riscaldamento centralizzato e citofono L. 6 milioni facilitazioni di pagamento. Telefonare 885.962.

CASALEGNO F vende appartamento via Capelli (zona Francia): due camere tinello cucinino servizi ingresso balconi cantina, L. 15 milioni facilitazioni di pagamento. Telefonare 835.394 835.493.

CASALEGNO G vende libero via Benevagienna (zona Santa Rita) monocamera angolo cottura servizi ingresso balconi cantina, L. 10 milioni 500 mila facilitazioni di pagamento. Telefonare 885.962 832.904.

CASALEGNO H vende libero Bardonecchia via Medail costruzione signorile: camera angolo cottura servizi ingresso balcone cantina arredato, L. 16 milioni dilazioni. Telefonare 835.394 835.493.

CASALEGNO I vende libero via Tiziano (Valentino): 2 camere cucinotto servizio particolare 2 balconi cantina L. 9 milioni 800 mila facilitazioni di pagamento. Telefonare 885.962 [illegible]904 835.493 835.394.

CASALEGNO L vende libero via Quarello (Mirafiori): soggiorno tre camere cucina doppi servizi cantina posto auto giardino, L. 48 milioni compreso mutuo fondiario. Telefonare 835.394 835.493.

CASALEGNO M vende Nichelino alloggi stesso stabile 2-3 camere tinello cucinino servizi ripostiglio solaio a partire da L. 18 milioni volendo box auto L. 3 milioni. Telefonare 835.394 835.493.

CASABIANCA tel. 538.073 vende libera nel [illegible]onferralo casa più fabbricato rustico giardino lire 39 milioni agevolazioni.

[illegible] FERRUCCI
vende alloggi occupati 2-3 [illegible] servizi 2-3 milioni per camera stesso stabile. Tel. [illegible]32.904.

CASETTA rustico Rivarossa rimodernato 4 camere cucina servizi riscaldamento garage. Vende: 32 milioni. Fasano 694.670.

CENTRALISSIMO, libero in antico palazzo signorile pressi Tribunale Municipio, terzo piano senza balconi su importante strada, doppi ingressi triservizi adatto studio abitazione, pavimenti d'epoca 8 camerette [illegible] 180 ripulito. Trasformabile volendo con minima spesa in pluriappartamenti vendesi L. 75 milioni compresi L. 15 milioni mutuo S. P[illegible] facilitazioni con mutuo finanziario; portineria, ascensore, riscaldamento centrale. Tel. 011 760.203 ore uf[illegible]o.

COLLEGNO via [illegible]ghy 15 appartamenti nuovi rifinitissimi signorili varie composizioni da mq 38 a mq 192, agevolazioni pagamento. Centrocasa 767.888.

CORSO Lione libero luminoso appartamento grande ingresso soggiorno camera letto cucinotto bagno L. 21 milioni 700 mila. Tel. 640.125.

COLLINA
corso Moncalieri angolo [illegible] Cuniolo Alti 85, nuovissima prestigiosa palazzina armoniosamente inserita nell'intatta bellezza del luogo con vista sulla città villini con giardino e garage salone 2-3 camere cucina 2 bagni e salone 80 mq pranzo 4 camere cucina 3 ingressi 4 bagni. Nostro personale in loco. Uniim Casa 549.777.

CORSO [illegible]
libero 3 camere salone cucina doppi [illegible] vizi. Telefonare 650.8854 650.8954.

CORSO Potenza libero vendo camera tinello cucinino servizi piano rialzato casa recente mutuo [illegible]. 543.770.
CORSO Unione Sovietica libero vendo soggiorno letto cucina servizi arredato nono piano casa recentissima signorile mutuo tel. 540.819.
FASANO 694.670, alloggio via Nizza camera soggiorno servizi mq 60 affittato vende 13 milioni dilazioni [illegible]

CROCETTA in villa signorilissima su grande corso proprietario vende al primo piano appartamento di mq 750, mutuo fondiario 300 milioni intermediari; riservatezza. Scrivere: «Publikompass 660 — 10100 Torino».

FRAZIONIAMO via Duchessa Iolanda 12 camera cucina 3 milioni 500 mila, mansarde monocamere libere negozi dilazioni di pagamento. Personale sul posto anche festivi. Immobiliaretoro 590.693 501.219.

LABETTI vende corso Sebastopoli 299 angolo corso Siracusa camera tinello cucinino da 12 milioni 300 mila; 2 camere tinello cucinino bagno da 16 milioni 900 mila; negozi [illegible]ria metratura da 19 milioni [illegible] mila meno mutuo finanziario nostro personale sul posto, Telefonare 3767.

(Continua)

In tre per il trono: Maertens, De Vlaeminck e Moser

SANREMO, MERCKX DESIGNA GLI EREDI

DALL'INVIATO
GIULIANO CALIFANO

MILANO — Questa Milano-Sanremo sarà ricordata principalmente come l'avvio ufficiale di una nuova epoca nella storia del cicli[redacted]. L'ascesa in [redacted] ai valori internazionali [redacted] trio — per due terzi belga ed [redacted] terzo italiano — che ormai ha spostato su [redacted] l'ago della popolarità, la conseguente progressiva decadenza dei grandissimi primattori del recente passato sono i dati incontrovertibili del nuovo corso.

La « classicissima » [redacted] partita stamane [redacted] Milano con tutti i riflettori puntati su Freddy Maertens, Roger [redacted] Vlaeminck [redacted] Francesco Moser: due fiamminghi, appunto, ed [redacted] campione nostrano, che nella considerazio[redacted] dei tecnici hanno soppiantato i fuoriclasse Merckx e Gimondi, e, giorno dopo giorno, li stanno soppiantando anche nel cuore delle folle. La legge naturale [redacted] sport ha, co[redacted] il sopravvento, spegnendo spietatamente ogni [redacted] considerazione.

Merckx [redacted] più ancora Gimondi, [redacted] viale del tramon[redacted] ormai l'hanno imbocca[redacted]; potranno senz'altro, dall'alto della loro classe, regalarci qualche memorabile « acuto », potranno solle[redacted] ed incantare le pla[redacted] qualche « serata d'onore », [redacted] non potranno più nascondere sotto il cerone [redacted] rughe di [redacted] logorante quanto luminosa carriera.

[redacted] primo [redacted] guardare in faccia la rinnovata [redacted] è proprio Merckx, se ancora stamane, poco prima [redacted] lire in sella per puntare su Sanremo, ci diceva, non [redacted] punta di melanconia: « Adesso [redacted] più forte di tutti è Maertens. Ogni pronostico logico dovrà te[redacted] conto sempre di lui. O [redacted] lo tolgono [redacted] ruota ben prima del finale, oppure, in [redacted] com'è... [redacted]no che, [redacted] qui entrano in ballo altre considerazioni, Maertens non commetta l'errore [redacted] portarsi a rimorchio certi incalliti velocisti forti come lui. In questo caso, però, solo Sercu [redacted] Van Linden potrebbero batterlo ».

Maertens, [redacted] i favoriti

D'opinione differente, però, è il diretto interessato, Maertens appunto, se, [redacted] tenendo conto delle profe[redacted] del grande Merckx, da quando [redacted] giunto [redacted] Milano [redacted] fa altro che chiedere lumi a tutti sulle condizioni di Roger [redacted] Vlaeminck [redacted] Francesco Moser.

Agli antipodi è invece l'atteggiamento di De Vlaeminck. Sollecitato perché si esprimesse, com'è suo costume, [redacted] mezzi termini, il più guascone dei corridori fiamminghi ci ha subito accontentati: « Non fate paragoni, [redacted] chiede[redacted] pronostici. Io guardo solo a [redacted] stesso, gli [redacted] non mi interessano: faccio [redacted] per conto mio, [redacted] quando sono in forma non temo nessuno ».

« Adesso sei in forma? », ci è venuto spontaneo domandargli.

« Perché? Non l'ho dimostrato vincendo [redacted] la testa, oltre che [redacted] le gambe, [redacted] Tirreno-Adriatico? Piuttosto — [redacted] aggiunto —, non giubilate [redacted] troppo anticipo Merckx. Mi hanno riferito che, prima di chiudere [redacted] bici, vuol vincere [redacted] ottava "Sanremo"».

Anche negli affari interni del nostro ciclismo la situazione [redacted] rispecchia in quella belga. [redacted] lato Gimondi, che, [redacted] si [redacted] detto, recita [redacted] parte [redacted] veterano prossimo [redacted] pensione, dall'altro [redacted] Francesco Moser più maturo, [redacted] morde ugualmente [redacted] freno, [redacted] un giovincello alle prime armi smanioso di imporsi.

« Maertens — diceva infatti Moser — ha un solo punto [redacted] vantaggio su [redacted] me: lo spunto negli ultimi cento metri. Quanto al resto, mi [redacted] di [redacted] dimostrato. [redacted] temere [redacted] confronto ».

Concludendo: l'era post-Merckx è incominciata. Aggiungeremmo: a [redacted]stro vantaggio. Fino [redacted] qualche anno fa, infatti, [redacted] « mostro » fiammingo spadroneggiava, senza lasciare spazio ad alcuno, rendendo monocorde [redacted] tedioso [redacted] pronostico. Oggi, invece, al dialogo belga Maertens-De Vlaeminck siamo in grado [redacted] opporre la parlata tren[redacted] di Moser.

I PIÙ ATTESI

Ecco i numeri [redacted] gara dei corridori più attesi: 1 Merckx; 2 Bruyere; 4 Sercu; 10 Swerts; 11 Gimondi; [redacted] Van Linden; 14 Caval[redacted] Santambrogio; [redacted] Houbrechts; 23 [redacted]minck; [redacted] De Witte; 25 De Muynck; [redacted] Hartog; [redacted] Godefroot; [redacted] Van Springel; [redacted] Verbeeck; 94 Leman; [redacted]; 98 Bertoglio; [redacted]; 107 Knudsen; [redacted] Perureña; 126 Maertens; [redacted]; 148 Planckaert; 158 Vandi; [redacted] Perletto; 181 Ovion; 184 Thevenet; 186 Moser; 196 Poggiali; [redacted] Baronchelli; 203 [redacted]lini; [redacted] Saronni; 210 Basso; 221 Lasa; [redacted] Agostinho; 228 Kuiper; [redacted] Thurau; [redacted] Knetemann; 239 Bolfava; 251 T. [redacted]

Basket domani [redacted] Torino

Parmigiane per la Teksid

GIORGIO BARBERIS

Il basket [redacted] Torino domani [redacted] femminile. Incontro casalingo di tutta tranquillità per [redacted] Teksid (palestra Fiat di via Guala, ore 17,30) contro le parmigiane del Foglià e Rizzi che al loro primo anno nella [redacted]sima serie hanno saputo raggiungere subito la poule-scudetto. Le torinesi dovrebbero comunque aggiungere [redacted] eccessive difficoltà altri due punti alla loro classifica, difendendo così quel secondo posto alle spalle del Geas, diventato ormai il loro traguardo per questa prima stagione ai vertici.

In campo maschile la Forst rimette Lienhard in naftalina — in attesa della finale della Coppa delle Coppe del [redacted] marzo a Palma di Maiorca — [redacted] si prepara [redacted] affrontare domani un impegno decisivo in vista [redacted] play-off che assegneranno lo scudetto: a Cantù, infatti, giocherà il Brill che lega le sue ultime speranze di andare avanti ad un clamoroso successo contro gli uomini di Taurisano che, [redacted] canto loro, perdendo rischierebbero [redacted] venir estromessi dalla lotta per il titolo. Oltretutto [redacted] successo della Forst fa conto anche l'Alco che, indipendentemente dal risultato di Milano contro la Xerox, sarebbe così secondo nella classifica del gironcino.

Intanto la Chinamartini, scacciato lo spettro della retrocessione con il successo di domenica scorsa a Brindisi, si ritrova nel gruppo delle inseguitrici della Canon capolista e a dispetto [redacted] sua balordissima stagione potrebbe [redacted] rientrare nel giro [redacted] lotta per [redacted] secondo posto vincendo domani a Gorizia contro [redacted] Pagnossin. Un compito indubbiamente difficile ma comunque alla portata degli uomini [redacted] più condizionati dalla necessità assoluta [redacted] fare risultato: ormai che [redacted] stagione sia [redacted] male [redacted] sacrosanto, ciò [redacted] toglie che i torinesi potrebbero in extremis togliersi ancora qualche soddisfazione. Per intanto verrà concesso un turno di riposo per [redacted] paio di giovani, Mandelli [redacted] Fissore.

CALCIO DILETTANTI - La promozione

UNA JUVE PER L'AOSTA

GIANCARLO EMANUEL

A due terzi del cammino, [redacted] torneo di Promozione sta per entrare nel periodo degli scon[redacted] diretti, alla fine del quale sapremo [redacted] delle [redacted] squadre che passeranno [redacted] i semiprofessionisti. [redacted] girone B il Busca ha [redacted] una pezza alla crisi superando la Carassonese, [redacted] girone A l'Aosta vivrà [redacted] prima giornata critica domani affrontando la Juve Domo attual[redacted] quarta alle sue spalle.

« E' chiaro che noi dobbiamo vincere — dice il trainer rosso[redacted] Santoro — *perché giochiamo in [redacted] perché le avversarie dirette, soprattutto il Trecate, stanno cominciando ad andare veramente forte ».*

— Come vede la situazione [redacted] testa alla classifica?

« Temo sempre le ossolane, anche se mi rallegra il fatto che il Villa abbia perso qualche col[redacted] la Juve Domo possa quasi essere considerata fuori gio[redacted] ».

— [redacted] Juve Domo [redacted] la vostra avversaria domani...

« Certamente, sarà un compi[redacted] dei più facili, anche se loro sono reduci da due [redacted] fitte consecutive; potrebbe [redacted] questo punto contare molto [redacted] questione orgoglio ».

— [redacted] il Trecate...

« Il problema [redacted] proprio questo; sapevo che i novaresi [redacted]vrebbero disputato un buon campionato, [redacted] non pensavo che tirassero in questa maniera: i risultati che i biancorossi hanno ottenuto nelle ultime domeniche e in particolare la vittoria a Domodossola mi preoccupano. Teniamo comunque presente che il Trecate deve venire ad Aosta ed andare a Villadossola ».

— Che novità per la sua squadra in vista [redacted] domenica?

« Come al solito dovrò cambiare squadra; rientrerà Cantola [redacted] centrocampo, uscirà Pernet[redacted] in [redacted] ».

Girone A — Aosta-Juve Domo; Villadossola-Ponzone; Trecate-Gattinara; Cossatese-Suno; Bollengo-Gozzano; Borgosesia-Grignasco; Castelletto-Verbania; Crescentino-Oleggio.

Girone B — Cherasco-Bra; Castellamonte-Savigliano; Nicese-Fossano; Carassonese-Valenza[redacted] Pinerolo-Busca; Santena-Pertusa; Car Renault Gassino-Torretta; Alpignano-Balangero.

NEI 5 GIRONI DELLA PRIMA CATEGORIA

Un Borgaro da record

GIANLUIGI PERAZZI

Compiti relativamente non difficili per [redacted] delle cinque capoliste [redacted] calcio [redacted] alla [redacted] giornata del girone di ritorno. Nel girone B, il [redacted] Borgaro in fuga [redacted] 27 punti, [redacted] forse, [redacted] più difficile partita [redacted] campionato [redacted]do a [redacted] i [redacted] Sattin che inseguono con sette lunghezze [redacted] distacco. [redacted] è in gioco [redacted] primato ma [redacted] verifica [redacted] per entrambe le compagini. La capolista ha [redacted] e [redacted] pareggi; domenica [redacted] liquidato la Strambinese per 4-0 portando il quoziente reti [redacted] +35 con soli sei gol subiti. La mezz'ala sinistra Massasso [redacted] Seo è [redacted] convocata per la nazionale di[redacted] in [redacted] del triangolare Italia-Austria-Grecia.

Una situazione tranquilla che [redacted]rire l'undici di Benedetto. Resta l'incognita [redacted] l'estrem[redacted] difensore. Vedremo [redacted] Righi [redacted]perato l'infortunio subito al '63 durante l'incontro con la Strambinese oppure se [redacted] fuori, lasciando il posto [redacted] bravo Gerbo. Il Settimo, reduce dalla [redacted]la esterna con il [redacted] Rosalo, fresco [redacted] conquista de[redacted] piazza in classifica, tenterà [redacted] fermare la [redacted] dando vita ad una partita ricca di bel gioco.

Nel girone E la [redacted] La Bollente [redacted] dovrebbe avere [redacted] nell'imporsi, sul proprio [redacted] allenato [redacted] Tinazzi anche se i gialloblù ospiti sfodereranno [redacted] la possibile grinta per conquistare almeno [redacted] pareggio. I [redacted]mali, in corsa per la promozione, [redacted] pieno [redacted] in [redacted] del Carmagnola impegnato sul [redacted] borghigiano del [redacted] Carlo. [redacted] segnalare [redacted], nel girone E, l'anticipo [redacted] Ruffini di Torino di oggi pomeriggio fra Meroni [redacted] Vica e Asca [redacted] L'undici di Rebora punta [redacted] ad un risultato pieno.

SU MISURA PER LE VOSTRE ESIGENZE
LEASING OTMA
LANCIA AUTOBIANCHI

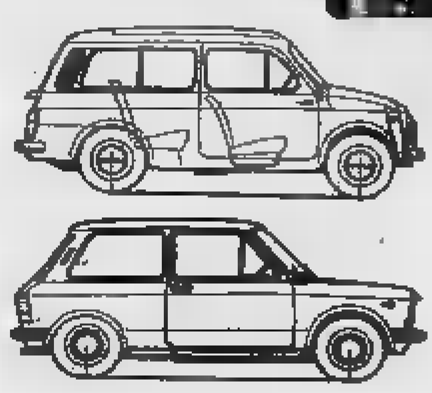

AUTOBIANCHI GIARDINIERA 1° CANONE L. 292.000
Canone mensile L. [redacted]
AUTOBIANCHI FURGONCINO 1° CANONE L. 305.600
Canone mensile L. 57.205
A 112 STANDARD 1° CANONE L. 397.600
Canone mensile L. [redacted]
A 112 ELEGANT 1° CANONE L. 438.400
Canone mensile L. [redacted]
E IN PIU' LA GARANZIA OTMA (SERIETA' - ASSISTENZA - CONSULENZA)
OTMA DOVE OGNI CLIENTE DIVENTA AMICO
[redacted] - Corso Spezia [redacted] ang. via Nizza - Torino - Telefono 674.451 - 690.773

MONTONEROS
GIUBBINI PELLE uomo-donna L. 35.000
GIACCHE PELLE uomo-donna L. 50.000
SOPRABITI PELLE uomo-donna L. 100.000
BORSE PELLE da L. 13.000 a L. 20.000
VIA TORRICELLI 38 - TEL. 596.990 - TORINO

Allegro 1100
l'auto intelligente

intelligenza è
tanto spazio
prezzo conveniente
basso consumo
robustezza
lunga durata
[redacted]
garanzia integrale Leyland

L. 2.550.000*
Compresi specchietto retrovisore esterno [redacted] cinture di sicurezza inerziali.
* 1100 2 porte, franco concessionario, iva esclusa

[redacted]
1100 2/4 porte, 1300 4 porte, 1300 familiare.

Allegro è un'auto Leyland come Mini Clubman, Morris, Princess, Triumph, Rover, Land Rover, Range Rover, Jagüar.

Austin Leyland

ATA-Univas

ECONOMICI

19 Vendita alloggi

ORUGLIASCO zona residenziale commerciale: 1 camera tinello 11 milioni; 3 camere cucina libero [redacted] milioni. Controcasa 748.473.
INVESTIMMOBILI vende recente libero subito borgo-Vittoria una camera [redacted] servizi L. 15 milioni [redacted] mila [redacted] di pagamento tel. 503.740 504.275.
IPI [redacted] vende libero, recente, Settimo Torinese, via Sondrio 6: [redacted] camere tinello cucinotta bagno ripostiglio, box per due [redacted] Informazioni telefonare 511.382.
IPI vende, barriera Lanzo, via Caltanissetta 7: camera, tinello, cucinino, bagno 9 milioni 300 mila. Facilitazioni. Telefonare 511.382 - 537.066.
IPI vende economicissimo [redacted]. Rita, via Caprera 24: camera, tinello, cucinino, bagno [redacted] milioni [redacted] mila. Facilitazioni, Telefonare 511.382.
IPI vende S. Paolo via Cumiana 36: tre camere, cucina, bagno 13 milioni 300 mila. Facilitazioni pagamento. Telefonare 511.382 537.066.
IPI vende adiacente c.so Unione Sovietica via Spaventa 10-12: camera cucina bagno 8 milioni [redacted] mila; facilitazioni. Tel. 511.382 - 537.066.
LA GINEVRA vende via Cognetti libero 3 camere cucina servizi posto auto L. 34 milioni telefono 442.333 444.225.
LA GINEVRA vende a S. Francesco al Campo casa su [redacted] piani riscaldamento cortile giardino richiesta 28 milioni [redacted] mila telefonare 442.333 444.225.
LA GINEVRA vende via Guido Reni libero 3 camere cucina servizi recente L. 35 milioni telefono 442.333 444.225.
LA GINEVRA vende via Vigone camera cucina servizio L. 6 milioni 600 mila dilazioni telefonare 442.333 444.225.
LA GINEVRA vende via Tripoli 2 [redacted] mere tinello servizi L. 23 milioni [redacted] dilazioni telefono 442.333 444.225.
LA GINEVRA vende S. Rita 2 camere tinello cucinino servizi L. 16 milioni 500 mila dilazioni telefono 442.333 444.225.
LANGHE Alba cascina ristrutturata con [redacted] giornate terreno stalla modello fienile 90 milioni trattabili. Centrocase 767.888.
LEINI' via Cavour 15, recente costruzione: 1 camera tinello cucinino bagno 10 milioni 600 mila; 2 camere tinello cucinino bagno 16 milioni 100 mila meno mutuo finanziario Gabetti 5767.
LIBERA adiacente [redacted] Peschiera signorile salone 2 camere cucina servizi 27 milioni più minimo [redacted]. Fisim 585.902.
[redacted] via [redacted]. Ottavio 48 prestigiosi appartamenti varie composizioni da 21 milioni a 27 milioni 100 [redacted], mutuo S. Paolo 6%. Centrocasa 745.541.
LIBERO adiacente corso Tassoni 2 camere tinello cucinino servizi 25 milioni dilazioni. Fisim 585.902 581.759.
LIBERO alla vendita corso Regina 65 panoramico soggiorno 2 camere tinello cucinotta doppi servizi terrazzino 43 milioni mutuo S. Paolo [redacted] compreso. [redacted]rim 519.801.
LIBERO alla vendita [redacted] Moncalimone in casa recente costruzione: camera tinello cucinino bagno. Telefonare 546.476.
LIBERO attico via Ormea recente camera tinello cucinino servizi terrazzo 18 milioni dilazioni. Fisim [redacted] -585.902.
LIBERO corso Grosseto recente 2 camere tinello cucinino primo piano signorilissimo 21 milioni. Telefono 411.1449.
LIBERO [redacted] Francia 3 camere tinello servizi s[redacted]le signorile con portineria vendesi 32 milioni. Telefonare [redacted] 763.861.
LIBERO nuovissimo Volpiano [redacted] residenziale 2 camere tinello cucinino servizi box 20 milioni più minimo [redacted] Fisim 585.902 -581.759.
LIBERO corso Unione Sovietica in ottima posizione vendo camera tinello cucinino e servizi piano alto. Orlandini 353.909.
LIBERO corso Palestro in palazzo [redacted] anche uso ufficio: salone triplo 4 [redacted] cucina biservizi. Fisim 585.902.
LIBERO corso Palestro in palazzo d'epoca anche uso ufficio salone triplo 4 camere cucina biservizi Fisim [redacted]5.902.
LIBERO corso Sebastopoli piano alto 3 [redacted] cucina servizi 26 milioni più [redacted] Fisim 585.902 -581.759.

[redacted]
corso Regio Parco camera cucina servizi 7 milioni 500 mila dilazionabili. Telefono 513.748.

LIBERO Mappano recentissimo ampio camera tinello cucinotta servizi box 16 milioni 700 mila più minimo mutuo Fisim [redacted] -581.759.

LIBERO occasione [redacted]mera cucina servizi urge vendo [redacted] milioni 500 mila, Tel. [redacted] -720.594.

LIBERO
piazza Umbria camera cucina servizi 8 milioni facilitazioni pagamento. Telefo[redacted] 547.470.

LIBERO subito via Nicola Fabrizi vendesi camera tinello cucinino servizi lire 14 milioni 300 mila. Tel. 745.692.
LIBERO subito via G. Medici vendesi 3 camere cucina servizi cantina lire 24 milioni 500 mila, Tel. 745.692.
LIBERO vendo in palazzina recente via Servais salone 3 camere cucina 2 servizi giardino privato 2 posti auto si[redacted]orile mutuo 6%, Tel. 547.119.
LIBER[redacted] vero affare via Modena: camera cucina termo doccia [redacted] vendesi 8 milioni [redacted] mila, Telefonare 300.859.

[redacted]**ERO**
via delle Pervinche sala [redacted] camere cucinotto servizi 24 milioni. Telefono 513.723.

MAXIMMOBILI vende libero via Boston spazioso 2 camere tinello cucinino [redacted] terrazzo coperto L. 26 milioni dilazionabili. Tel. 544.807 . 533.977.
MONCALIERI vendo libero: 2 camere salone cucina servizi, [redacted]% di [redacted] agevolato. Per informazioni telefonare 761.748.

NICHELINO
stabile recentissimo riscaldamento [redacted]sore via Vernea [redacted] angolo via Torino assolutamente convenienti: [redacted] tinello cucinino. 2 milioni 500 mila contanti, 5 milioni [redacted] mila mutuo; 2 camere tinello, 3 milioni 800 mila contanti, 8 milioni mutuo; salone 2 camere tinello 2 bagni, 19 milioni [redacted] mila; disponibili attici liberi. Nostro personale [redacted] loco. Union Case 549.777.

NONE via Amerano libero recentissima costruzione: 1 camera tinello cucinino bagno cantina 11 milioni 500 mila meno mutuo Gabetti 5767.

PARELLA
libero 1 camera cucina servizi 9 milioni 500 mila facilitazioni pagamento. Telefono 513.681.

PIOBESI nuovo signorile: 3 camere salone cucina doppi servizi ingressi, box 3 auto. Vende: 44 milioni. Fasano 694.670.
POIRINO via Gorizia 18 appartamenti in palazzina nuovissima costruzione: 2 vani più servizi da [redacted] milioni 300 mila; 3 vani e bagno da [redacted] milioni [redacted] mila; 4 vani e bagno 27 milioni [redacted] na mutuo fondiario. Gabetti 5767.
PRECOLLINARE appartamento libero recente costruzione signorile panoramico occasione dilazioni L.B.I. 773.820.

PRESTIGIOSO
corso [redacted]ume, via Casteggio, libero prestigiosissime finiture 2 ingressi salone s[redacted] pranzo 3 letto cucina [redacted] bagni scala interna in rovere massiccio comunicante [redacted] mansardato [redacted] soggiorno [redacted] ba[redacted] luminoso [redacted]. Al piano terreno [redacted]rage e alloggio domestici. Union Case 549.777.

PRIVATO avende zona Monginevro libero 2 camere cucina servizi recente quarto piano L. 18 milioni [redacted] mila tel. 756.566.
PRIVATO vende permuta alloggio libero mq 150 in villetta Bruino con casetta unifamiliare cintura Torino. Telefono 309.30[redacted]
PRIVATO vende salone 2 camere tinel[redacted] cucinotta vicino corso Unione Sovietica, [redacted]. Paolo, Tel. 342.197.
TRA Viverone e Candia vendo villetta 4 vani [redacted] pi[redacted] [redacted] rustico e tavernetta, volendo permuta. Tel. 761.748.
UTIP 519.894 vende casetta libera a Castiglione Torinese [redacted] [redacted]. nello bagno p[redacted] auto 20 milioni.
VALENTINO signorilissimo: salone 3 camere cucina servizi, libero. Vende: 88 milioni. [redacted] dilazioni). Fasano 694.670.
VALENTINO signorilissimo: salone [redacted] camere cucina servizi. Libero. Vende: 83 milioni. Mutuo, dilazioni. Fasano 694.670.
VIA Bobbio [redacted] Crocetta palazzo signorile ultime occasioni 1-2 camere cucina da 12 milioni a 17 milioni 300 mila. Centrocasa 745.541.
VIA Servais angolo via Pietro Cossa vendiamo alloggio di 400 mq con entrata indipendente così composto: al piano rialzato 200 mq con 4 camere salone cucina enorme ingresso, al piano sottostante 200 mq con tavernetta sala biliardo night sauna palestra tutto attrezzato giardino privato 400 mq adiacente a parco comune garage per 2 o 3 auto richiesta L. 120 milioni compreso mutuo. Tel. Meccase 544.461 546.439.
VILLA Castiglione Torinese: salone 2 [redacted] servizi; mansarda di [redacted] vani soggiorno; alloggetto; box. 85 milioni. Telefono 411.0138.

VIA Principi d'Acaja 23 centralissima posizione stabile rimesso a nu[redacted] termo ascensore 1-2-4 camere [redacted]ina [redacted] da 5 milioni 500 mila a 15 milioni. Centrocasa 748.473.
VILLA Rivoli uni-bifamiliare [redacted] vani grande salone grande terrazzo tripli servizi lavanderia seminterrato garage 6 auto 1000 terreno ample facilitazioni parziale permuta. Tel. 543.545.
VOLPIANO vendo in villa quadrifamiliare [redacted] alloggi: saloncino camera tinello cucinino servizi cantina box. Telefonare 760.950.

20 Domande affitto

ALLOGGIO signorile media grandezza zona residenziale cercasi. Skema telefoni 546.808 548.534.
CERCASI appartamento anche uso ufficio circa mq 200 zona tra corso Einaudi corso Inghilterra via Cernaia corso Re Umberto. Tel. 535.904.
DIRIGENTE aziendale cerca in Torino: salone 2-3 camere cucina servizi. Telefonare 364.368 ore ufficio.
GABETTI ricerca alloggi 2-3 camere salone qualsiasi zona anche fuori Torino. Telef. 5767.
REFERENZIATA [redacted] alloggio [redacted] signorile 2 camere e servizi; zone Santa Rita Crocetta Statuto corso Francia. Telefonare 321.767.

21 Offerte affitto

[redacted]. **ABBIAMO** alloggio arredato 2 camere letto soggiorno cucina bagno zona p[redacted] Adriano tel. 772.356 ufficio.
AFFITTASI alloggio ammobiliato signorile zona piazza Carducci salone 2 camere cucina doppi servizi. Telefono 251.695 Bonino.
ALLOGGIO centrale composto di 3 camere salone tinello cucinino tripli [redacted]zi. Telefono 441.474.
CHIERI affittasi in via Torino saloncino tre camere cucina doppi bagni box quinto piano solo referenziati. Gabetti 5767.
IDEAL CASE affitta uso ufficio tre vani con servizi zona Mercati Generali. Telefonare 582.959.
PIED-A-TERRE arredato modernissimo Borgata Parella. Telefonare 532.933.

22 Traslochi

AUTOTRASLOCHI celeri smontaggio, rimontaggio, prezzi modici. Torino, dintorni, Meridione, garanzia. Telefoni 597.[redacted] Einaudi.

24 Mobili, arredi

ALASIA corso Vinzaglio 5, sedie legno metallo imbottite girevoli, tavolini; [redacted]chiedete cataloghi.
ATTENZIONE camera matrimoniali lire 245 mila cucine complete in laminato 149 mila Pagnone Mobili via Lagrange 29 (cortile).
GRANDI[redacted] vendita di mobili a prezzi [redacted] fabbrica affarone sposi arredamento completo a partire da L. 1 milione 370 mila omaggio 3 lampadari del valore di L. 150 mila. Tel. 289.842.

25 Artigiani, ecc.

RIVESTITE in legno la vostra casa vil[redacted] tavernetta rustico. Posa in opera spe[redacted]cializzata. Telefonare Cori 837.124.

30 Scuole e istituti

ALL'ISTITUTO Oreglia via Cernaia 22 inizio corsi, 10 marzo, diurni serali dipaghe [redacted], Iva, [redacted] calcolatrici e contabili, stenografia, dattilografia, ecc.
OFFRESI facile redditizio impiego frequentando scuola Ariem [redacted] viso corpo manicure maquillage. Istituto Linea Rbinero, corso Matteotti 31, tel. 518.688.

36 Nautica

AKERMANN semicabinato mt 5,50 con fuoribordo Evinrud 85 Cv carrello Baldi anno 73 vendo o permuto con auto. Telefonare 510.462.

38 Animali e veterinaria

BOXER bassot-hound scimmie pappagalli gatti siamesi vendo. Telefono 613.987.

45 Ville, cascine, appart. per vacanze, acq.-vend.

A.A. RUSTICO pressi Val Gressoney: eccezionale, e perfetta costruzione in p[redacted] 5 [redacted] mansarda 250 mq, cavernetta, cantina, [redacted] mila mq terreno comodità autostrade. Occasione unica per intenditore. Soltanto lire 21 milioni compreso mutuo. Telefono 539.016.
A. CONFAR sas acquista contanti per conto clienti immobili della Riviera Ligure. Rapide trattative. Tel. 0182 43.158 43.280.
A. CONFAR vende a Vernone (Sciolze) villa in costruzione ricavabili [redacted] vani 6 mila [redacted] mq terreno L. [redacted] milioni 200 mila. Telefonare 519.017 519.085.
A. CONFAR vende a Cumiana (frazione Traversa) rustici [redacted] riattare con terreno [redacted] e luce da 6 milioni [redacted] mila. Telefonare 519.017 519.085.
A L. 15.900.000 vendo rustico di 6 camere con 1000 mq di terreno servito di acqua e luce. Telefono 216.1723.
A. FRAGELATO camera soggiorno cucinotta garage completamente arredato stile rustico nuovo cedesi come vero affare. Telefonare 682.726.
ALASSIO vista mare in palazzina altamente signorile nel verde a 300 mt dal mare in zona completamente servita Murialdo e Sarà vende dilazioni. Telefonare Torino 515.917 sera 878.410; Coriale 0182 90.320; Ivrea 0125 48.587; Casale M. 0142 22.89.
AVETTA vende ad Almese villa di 450 [redacted] circa recente [redacted]struzione con 1200 mq giardino libera alla vendita. Telefonare 532.192.
[redacted] vende viale Seneca villa [redacted] 450 mq molto signorile con [redacted] mq giardino magnifica posizione tel. 532.192.
BARDONECCHIA signorile nuova camera soggiorno cucinetta posto [redacted] sola giochi 33 milioni [redacted] [redacted] rateabili. Utip 547.828.
BARDONECCHIA via Einaudi 29 vendita alloggi e box pronta consegna sul posto festivi e prefestivi. Telefonare 0122 901.331.
BARDONECCHIA via Pollicino 10 impresa vende direttamente alloggi arredati nuovi, pronti subito.
CANTALUPA villa in stupenda posizione panoramica 2000 mq terreno 5 vani doppi servizi mansarda garage vendesi L. 41 milioni più mutuo. Telefonare 516.042 Torino.
CANTALUPA villa nuova: 4 camere servizi scantinato e [redacted] vendo. Telefonare 0121.71.[redacted]3.
CASA di campagna collina San Damiano ottima posizione acqua luce terreno vendo [redacted] milioni 300 mila. Telefonare 0141 215.244.
CASA rustica indipendente 2 km S. Damiano d'Asti 3500 mq terreno [redacted] luce vendesi 9 milioni 500 mila. Telefonare 504.130.
CASABIANCA tel. 535.597 vende liberi a Montoso stessa casa mini alloggi da lire 15 milioni mutuo dilazioni.
CASCINOTTA collina Casale 40 km Torino blocco unico 21 mila mq frutteto 5 vani stalla tettoia garage stupenda posizione panoramica vendesi 31 milioni. Telefono 640.030.
CASCINOTTE villette o rustici con terreno colline Astigiane Saluzzese o Pinerolese con acqua luce vendesi da lire 5 milioni a lire 30 milioni. Per informazioni telefonare 516.042 Torino «Immobiliare Nuovo Triangolo».
CASETTA collina Bagnolo ammobiliata posizione panoramica ineguagliabile 4 camere garage cantina terreno vendo lire 22 milioni 500 mila. Telefono 22.153 Pinerolo.
CASETTA collina Asti panoramica libera 3 camere cucina [redacted] bagni vendo facilitando. Tel. 380.507.
CASETTA libera in Lefal [redacted] due piani cortile indipendente ampio orto riscaldamento gasolio bagno. Telefono 544.908.
CASETTA rustica colline d'Asti acqua luce terreno vendo lire 12 milioni. Telefono 774.730.
CASETTA rustica indipendente collina Asti 5 [redacted] da casello autostrada comodo paese 6000 mq terreno acqua luce vendesi 10 milioni 200 mila. Telefono 504.130.
CASETTA rustica indipendente 2000 mq terreno collina Canale acqua luce vendesi 13 milioni [redacted] mila. Telefono 504.038.
CASETTA rustica vicinanze Asti ottima costruzione 5000 mq di terreno acqua luce vendo 9 milioni [redacted] mila. Telefonare 539.314 [redacted] pasti.
CERES Cantoira e Chialamberto nella verde quiete della Valle vicino al nuovo e moderno impianto della telovia Chialamberiese Rodes vende nuovi alloggi tutti servizi, mutuo agevolato, giardino privato, da lire 13 milioni. Telefonare 290.728, Lanzo 29.040.

· **MONTEU DA PO**
in palazzina signorile salone 3 camere [redacted] servizi garage 2 auto [redacted] privato L. [redacted] milioni più mutuo. Telefonare ore 17-19 760.301.

[redacted]
strada Colollvier in ultimande palazzine alloggi rifinitissimi mono-bi-tricamere garage giardino vende Antarsilva tel. 011 544.741. Visite sabato e festivi.

PIETRA LIGURE appartamento in villa bifamiliare vista [redacted] vendo. Telefonare 0121 71.873.
PIETRA Ligure vendo alloggio nuovo 3 locali servizi; mansarda di 40 metri, garage, magnifica [redacted] mare, lire 34 milioni 500 mila, Telefono (019) 647.796.
PIETRA Ligure vendo alloggio nuovo in complesso residenziale 2 locali e [redacted]vizi nel verde collinare acqua calda, vista mare, lire 17 milioni, Telefono (019) 647.796.
PINEROLO località [redacted] a 2 km [redacted] centro città villa signorile: salone [redacted] camere cucina tripli servizi [redacted] doppio parco recintanto circostante piante pregiate. Gabetti 5767.
[redacted] (Pinerolo) [redacted] di campagna buono stato cucina cantina 3 camere garage ampio porticato terreno mq 12.500 posizione panoramica vendesi L. 31 milioni. Telefonare venerdì [redacted] 599.844.
RUSTICO abitabile Val Pellice, panoramicissimo: [redacted] grandi vani terrazzo, cantina box, terreno, stupenda frazione. Telefono 543.094.
[redacted]**TICO** abitabile Val Pellice; soggiorno angolo cottura camera bagno 1000 mq terreno L. [redacted] milioni 700 mila più mutuo. Telefonare 543.094.
PINO [redacted] [redacted] Mont Cervet rustico da riattare in cascina possibilità 3 camere servizi vendo. Tel. 380.507.
[redacted] Val Chisone: struttura perfetta possibilità 3 vani panoramicissimo solo L. 4 milioni 200 mila. Telefonare 539.016.
RUSTICO Val Susa: 4 vani, fienile, tavernetta, cantina e terreno acqua luce e telefono [redacted] milioni [redacted] [redacted] più mutuo. Telefono [redacted].094.
USAV tel. 773.309 vende a Brozzolo Valcerrina casa libera ristrutturata 8 vani su 2 piani volendo divisibile, box giardino.
USAV tel. 773.309 vende a Collerete Castelnuovo [redacted] Cuorgnè villa costruzione c.a. seconda soletta terreno mq 2170 circa.
[redacted] di Susa Comune di Chianocco ca[redacted] libera a [redacted] piani totalmente [redacted]rata: soggiorno 2 camere cucina doppi servizi tavernetta [redacted]rage giardino recintato 27 milioni [redacted] mila permuta. Serim, tel. 519.801.
VILLA in costruzione con terreno collina Cagliano d'Asti ottima posizione strada asfaltata vendo L. 17 milioni. Telefonare 0141 215.244.

VILLE con struttura di cemento al tetto vendiamo unifamiliare con 4000 mq di terreno 3 camere salone cucina doppi servizi garage L. 26 milioni 500 mila bifamiliare con 8000 mq di terreno 2 appartamenti da 3 camere salone cucina tripli servizi garage L. 45 milioni 500 mila esposte a mezzogiorno vera occasione per trasferimento impresa Baldissero via Tetti None 1 a 3 km da Superga. Telefonare 616.766.

VINOVO via Monte Albergian n. 5 presso il villaggio tipico a 1 km dal castello [redacted] Stupinigi nel verde [redacted] un parco secolare con annessi maneggi piscine e ristorante si vendono ultimi appartamenti [redacted] palazzina con giardino condominiale completamente recintato facilitazioni più mutuo fondiario. Per informazioni telefonare 534.482 965.2448.

[redacted] Ville, appart., camere per vacanze, affitto

LOANO lungomare affitto ammobiliato nuovo 4-6 posti letto gas di città aprile e mesi successivi. Telefono 444.843.
SARDEGNA Baia Sardinia vicinanze Porto Cervo affittasi arredata villa sul [redacted] solo [redacted] di giugno. Gabetti 5767.

[redacted] Alberghi, pensioni

LOANO Pensione [redacted] corso Europa tel 019.668.863 menù a scelta retta 6000 sconti famiglie, trattamento familiare.

49 Informazioni

INFORMITALIA informazioni commerciali private indagini controlli [redacted], corso Vittorio Emanuele 107, tel. 511.024 [redacted].

[redacted] Varie

ACQUISTA oggetti vari anticaglie mobili rimanenze rottami. Sgombero alloggi cantine. Telefonare 485.440 481.058.
DIVISETTE le porte pieghevoli originali «Divisette» sono prodotte e vendute solo in via Bagetti 25 (angolo corso Francia [redacted]) tende verticali, telefonare 761.471.
IMPORTAZIONE mobili originali inglesi [redacted] e francesi vendita a commercianti. Montalbano-Airasca, telefono 986.9519.
expo **PROFILEXPO** il nuovo profilato Inox brevett[redacted] [redacted] balconi e cornicioni soluzione definitiva alle ripetute riparazioni di parti sbrecciate. Telefonare 739.3100 733.119, via Cisi 12.
SPOSI vi arrediamo l'appartamento completo di camera letto soggiorno ingresso modernissimi con solo L. 1 milione 220 mila; oppure versione classica pesante con solo L. 1 milione 500 mila. Venite al Mobili Savona, corso Savona 4 di Moncalieri.
SVENDESI soprabiti cappotti lire [redacted] mila magazzini Bruno, [redacted] [redacted] [redacted] tel. 351.572 solo pomeriggio.
VENDO tavolo allungabile 6 sedie 80 mila, divano letto 100 mila, soggiorno 300 mila, pensile 2 ante 20 mila, colapiatti 22 mila, cappa 30 mila. St. Alfonsano 146, tel. 739.5677.
VENTANAFLEX vende anche al dettaglio porte pieghevoli tende verticali cinigile veneziane. Via P. Cossa 301 tel. 738.521.

il Pardo
CENTRO DI PREPARAZIONE ED IGIENE FISICA
[redacted]
sauna
bagni [redacted]
palestre
ristorante
dietetico
VIA ACCADEMIA ALBERTINA 31 - Tel. 83.24.[redacted]

VINOVO

Domani il «Costa Azzurra»

Otto scatenati fuoriclasse

ELVIO ROSSI

Una corsa favolosa è offerta domani al pubblico torinese con questa quindicesima edizione del Gran Premio Costa Azzurra. Otto protagonisti d'eccezione, fra i quali indicare un vincitore è impresa certo facile. Perché in verità Wayne Eden, Waymaker, Delfo, Eleazer hanno tutti titoli e meriti per ambire ad aggiudicarsi il nella grande prova del trotto torinese. Ancora volta «Costa Azzurra» è riuscito alla perfezione, ma stavolta si può dire che offre al pubblico europeo il più appassionante miglio che mai si sia visto in Europa.

A fianco dei quattro in predicato di vincere, altri quattro cavalli da cui sarebbe poi stupefacente aspettarsi un'impresa maiuscola. Se domani tornerà il sole, la pista sarà perfettamente asciugata (a sarebbe peccato che il tempo dovesse mettere lo zampino in una corsa così bella) potrebbe anche accadere che non solo «salti» il record Ballino II del '76 (1'14"5/10 km), ma che forse la prima volta pista europea si scenda sotto il minuto e secondi al chilometro.

Il pronostico dovrebbe essere per Wayne Eden, splendido campione anteponibile a Delfo, sul curriculum complessivo in considerazione anche posizione partenza. Ma Wayne Eden dovrà vedersela all'avvio anche con Waymaker, capace di scattare una freccia dietro l'autostart. Da lotta che potrà che accanita potrebbe giovarsi Eleazer. Per il quale c'è un altro elemento da considerare. Domenica Cagnes sur Mer ha battuto Delfo infliggendogli un distacco che — anche Fontanesi, guidatore preparatore di Wayne Eden ricorda — Wayne Eden è mai riuscito ad infliggere a Delfo. Ed allora farsi grave parcolo francese.

Ma sarà soprattutto lo svolgimento tattico di gara, la violenza dello strappo iniziale, ritmo della corsa decidere risultato.

prima corsa ore 15
PREMIO NIZZA - L.
m. 1640

1. Ingomar (G. D'Antoni)	S	S	7	—
2. Turchese (B. Alesio)	–	S	S	—
3. Krik Krak (A. Pasolini)	–	–	–	—
4. Cedola (E. Demuru)	0	1	?	22.7
5. Crusco (G. Guzzinati)	–	–	1	22.1
6. Idaho (M. Sinanovic)	0	8	3	23.5
7. Caldò (A. D'Agostino)	–	2	4	21.5

favoriti: Crusco - Krik Krak

seconda 15,25
PREMIO SUR MER - L. 1.650.000
m. 1640

1. Carrier (G. Guzzinati)	4	2	S	22.6
2. Capistrano (V. Guzzinati)	–	–	2	24.7
3. Cesole (G. Ceccato)	R	3	1	22.8
4. Duca del Ronco (G. Rossi)	debutta			
5. Sine Qua Non (A. Pedrazzani)	–	S	2	23.2
6. Bonaio (S. D'Agostino)	–	4	3	22.9
7. Carkory (A. Pasolini)	0	2	0	25.1

favoriti: Cesole - Sine Qua Non

terza corsa ore 15,50
PREMIO ANTIBES - gent. - L. 2.000.000
m. 1640

1. Fumagalli (S. Chirico)	–	4	2	20.9
2. Mufione (C. Bosco)	0	0	?	25.1
3. Siesta (A. Pisani)	2	2	?	20.0
4. Qiryat (L. Gennero)	1	0	1	20.2
5. Ibernato (Cl. C)	2	2	1	20.4
6. Lido (A. no)	–	R	1	—

favoriti: Ibernato - Siesta

quarta 16,20
VENTIMIGLIA - L.
m. 1600

1. Chantal (A. Pasolini)	0	4	7	21.9
2. Borzoll (G. D'Antoni)	4	2	3	21.8
3. Livione (S. D'Agostino)	–	–	0	24.3
4. Oligopol (R. Campini)	0	4	0	22.3
5. Verdellino (C. Bosco)	S	0	R	23.1
6. Nutty (A. Pedrazzani)	0	2	0	—
7. Baccanale (B. Martellini)	3	3	2	21.8
8. (S. Varetto)	0	2	2	21.1

m. 1620

9. Magiara (L. Bottoni jr.)	0	4	1	19.8

favoriti: Praiomo - Magiara

quinta 16,50
PREMIO SANREMO - L. 4.000.000
m.
1. Bulbo (C. Bosco) 3 3 7 21.3
2. Guarrana (A. Fontanesi) 4 0 1 23.0
3. Magna Hanover (G. Ceccato) – – – —
m. 2080
4. Dodal (G. Rossi) – 3 0 19.8
5. Urpila di J. (L. Bottoni jr.) 3 1 4 18.7

favoriti: Urpila di Jesolo - Dodal

sesta corsa ore 17,20
GRAN PREMIO
L. 25.000.000 - m. 1640

1. Eden (A. Fonta	–	–	1	—
2. Maria (H. Déiambre)	S	0	S	—
3. Dauga (M. M. Gougeon)	4	S	3	15.7
4. Waymaker (G. Ceccato)	3	1	1	14.7
5. Delfo (V. Baldi)	1	S	2	15.4
6. Datko II (A. Macchi)	2	1	4	16.0
7. Eleazar (L. Verroken)	1	2	1	15 0
Granit (G. Krueger)	1	0	2	—

favoriti: Wayne Eden - Waymaker

settima ore 17,50
PREMIO - L. 1.100.000
m. 1640

1. Curtatone (L. Bottoni jr.)	–	0	0	26.7
2. Giannetto (R. Donati)	S	4	0	23.7
3. Belle Amie (E. Demuru)	4	0	?	22.6
4. Pirosc (G. Guzzinati)	0	R	R	23.8
5. Cortemaggiore (A. Pasolini)	–	–	0	24.2
6. Comet (M. Sinanovic)	2	R	2	23.0
7. Divosco (S. D'Agostino)	0	4	0	22.9
8. Malhos (V. Guzzinati)	–	S	S	—
9. Roosevelt (A. D'Agostino)	0	2	0	22.8
10. O'Connor (E. Martellini)	3	4	?	22.5
11. Roberic (A. Milani)	1	4	4	21.1

favoriti: Roberic - Piroso

ottava corsa ore 18,20
PREMIO CANNES - L.
m. 2060

1. Lovolo (A. Pedrazzani)	1	1	4	—
2. P (G. Rossi)	2	1	S	21.0
3. Lissaro (R. Campini)	3	3	S	23.4
4. Westbury (S. Milani)	3	2	2	21.3
5. Merlinge (A. D'Agostino)	–	S	0	23.5
m. 2080				
6. Codex (L. Bottoni jr.)	4	2	0	20.2

favoriti: Codex - Pontina

Domani quattro gare

TUTTI A PIEDI

Oltre mille (nel caos) a San Mauro nella gara d'apertura della stagione agonistica piemontese, ottocento domenica i viali del Valentino: i podisti entrati a azione, approfittando di questa primavera che anticipa il calendario. Le gare si moltiplicano, non disdegnando entrare in concorrenza diretta tra loro. Solo nella giornata di domani ne sono in programma ben quattro.

Villanova d'Asti, sulla scia del successo delle due precedenti edizioni, ripropone la «Camminata della Piana», 15 km (8 per le donne, per i ragazzi, 3 le ragazze) punzonatura alle 13,30. I premi numerosi (3 medaglie d'oro, 100 d'argento) e l'organizzazione della «Pada Dusino» e del «Ju-club Villanova» si preannuncia, come sempre, impeccabile.

A Torino in programma una non competitiva di 24 km, ironicamente appellata «I bogianen ch'a bogiu». Ritrovo ore 7,30 in piazza Zara, percorso lungo Moncalieri-Strada S. Vito-Revigliasco-Testona-Moncalieri Castello e ritorno in piazza Zara seguendo il corso del Po.

A Grugliasco si corre il 1° Trofeo Go-Cinos, 10 km competitivi e liberi a tutti. Ritrovo ore 7,15 in via Leonardo da Vinci. Premi in palio per i più bravi.

Infine a Vercelli «3° Trofeo Divanion», 15 km, ritrovo alle 8 in corso Prestinari 193.

Ce n'è per tutti i gusti, per tutte le gambe. Al podisti non rimane che il problema di scegliere la gara più consona per i propri mezzi. Una consuetudine che si ripeterà per tutta la stagione, fino a novembre: ogni domenica competitiva e non, gare in pianura e marce alpine, asfalto e , manifestazioni nate sotto il patrocinio della Fidal e sagre paesane rabberciate alla meglio. Gare come i funghi.

Resta da vedere appunto che cosa ne dirà la Fidal. Negli anni passati ha sempre chiuso un occhio (e magari tutti e due) permettendo ai suoi tesserati di andar a far incetta di premi dove credeva opportuno, in libertà. Quest'anno aver deciso il pugno duro.

san.

AUTO AL MUGELLO

Prima le Porsche dopo le Alfasud

Apertura stagionale ad alto livello l'autodromo toscano del Mugello. Domani è in programma la «1000 chilometri» valida quale seconda prova campionato mondiale Silhouet- e prima prova del Trofeo Alfasud alla sua seconda edizione. Nella prima gara, una classica di durata, partecipano tre piloti di Formula 1: Rolf, Stommelen, Jochen e Arturo Merzario. i primi impegnati con le «935 Turbo» ufficiali della Porsche, il conduttore comasco farà coppia con Bianco-Tommasi alla guida una Porsche Turbo.

Il motivo dominante di questa gara sarà determinato dalla ricerca della vittoria da parte della squadra ufficiale della di Stoccarda. A Daytona, infatti, alla prima uscita dell'anno per motivi diversi le macchine favorite furono costrette al ritiro. Vinse egualmente Porsche ma condotta da privati e per la tedesca il successo fu quasi pari ad quanto nell'alta classifica comparvero sconosciuti o, come nel caso dell'attore Newman, giunto quarto con una Ferrari Daytona, piloti non professionisti.

Mass e compagni questa volta però non dovrebbero problemi anche la «concorrenza» può fare affidamento piloti esperti richiamo come il milanese Carlo Facetti, Jost, Bath, Shon, Govoni (che avrà a disposizione una Pantera De Tomaso tutta nuova). Molto interessante e da seguire pure il debutto Anna Cambiaghi che avrà a disposizione una Lancia Stratos.

Al Mugello — come si è detto — riprende anche il Trofeo Alfasud che un di esperienza alle spalle si è dilatato diventando anche internazionale, con una serie di quattro prove disputare all'estero. Sono moltissimi i piloti, giovani e vecchi, che si daranno battaglia oggi pomeriggio nelle tre batterie di qualificazione e domani nella finalissima, con spettacolo assicurato per chi ama le corse d'auto per natura di dove la battaglia è sempre molto e mancano colpi di scena e baruffe fra i piloti. In gara sono pure Nardelli e «Baronio» passati dalla Coppa Renault al Trofeo Alfa. Il programma prevede domani l'inizio della «1000 chilometri» alle 10,30 e dopo il termine della gara mondiale la finale del Trofeo Alfasud.

c. ch.

GINEVRA

L'AUTO SPORTIVA FESTIVAL ITALIANO

Il Salone di fu tra i primi a sezione vetture sport- in edizione riproposto all'attenzione del pubblico, giovane, le vetsono (o saranno anche in questa stagione) le maggiori protagoniste dei vari pionati: quello dei piloti di formula uno, allo sport, al rallye e alle varie formule di prolificano annualmente, cioè Ford, Renault, Sud, Simca e anche Autobianchi.

l'attenzione dei visitatori si accentra sulle macchine prestigiose, le «grand prix» Ferrari e Mc Laren, rispettivamente Niki Lauda e Hunt, Porsche prototipi, le dell'ultimo grande Munari e e la Fiat 131 (c'è la macchina di Alen trionfatrice in Portogallo). Come è Munari guida la classifica del campionato mondiale piloti rally e la quel- mondiale per

per la festa del papà

scontopapà

10%

su tutto, proprio tutto l'abbigliamento per uomo

Come sempre troverai un sacco di idee per il vestire classico, sportivo e casual. In più le grandi promozioni "giacca sí ma non conformista" "centoperuno - unopercento" "uno stile sport per le ore piú libere"

Un'occasione da non perdere che farà felici i papà e i non papà.

la Rinascente

MILANO TORINO GENOVA

VARIETA' E CONCORSI

Si moltiplicano le iniziative commerciali legate al celebre cavallo

Furia come Sandokan

un anno, da quando Sandokan conquistò la fantasia di milioni di telespettatori, del piccolo schermo suscitato tanto interesse quanto « Furia ». La notizia che il « cavallo del West » tornerà sugli schermi il 1° maggio, anticipata ieri in esclusiva da « Stampa Sera », ha dato via a una frenetica gara « commerciale ». Numerose ditte, infatti, hanno intuito il potenziale pubblicitario di quel cavallo e della fortunata canzoncina di Mal che lo ha accompagnato, e hanno deciso sfruttarli per appoggiare i loro prodotti.

E' il caso, per esempio, della Binaghi Confezioni di Milano, che ha inondato il mercato di magliette « Furia » (come quella illustrata nella foto) e conta di ripetere nei prossimi mesi il successo riportato con le magliette di Sandokan (ne furono vendute, ci ha confermato un dirigente di quella ditta, quasi mila).

C'è da prevedere che nella « corsa » al cavallo che beve si lava i denti col seltz — due immagini della canzoncina ormai indelebili nella mente dei telespettatori — numerose altre ditte saranno pronte a entrare in lizza. Entro l'inizio di maggio, quando la Rai darà il via alla programmazione di nuova serie di 18 telefilm di « Furia » (i rimanenti sono già stati acquistati, saranno doppiati e pronti soltanto nei mesi prossimi), altre iniziative commerciali saranno già avviate.

La editrice Sperling & Kupfer invaderà edicole e librerie con « fotostorie » del celebre cavallo. La Panini, editrice specializzata nel campo delle figurine, metterà in commercio un album per la raccolta delle figurine Furia, con la chiara intenzione di fare concorrenza ai fumetti « Furia » che hanno fatto la loro comparsa nelle edicole un paio settimane fa. Nei negozi di giocattoli, invece, è prevista fra breve la disponibilità un Furia di plastica nera, modellino alto ventina di centimetri prodotto dalla ditta Cromoplasto.

E' all'idea originale, allo sfruttamento più redditizio. Ed gara, anticipato ieri, che condiziona entro certi limiti la programmazione dei film Furia. La Rai, visto l'enorme della canzoncina, aveva subito acquistato i 18 programmi già disponibili in italiana, desiderava metterli subito in onda, anche costo di interrompere la serie teleffilm dedicati all'agente Smith alla sua famiglia. La Itc, la compagnia produttrice di «Furia», ha dovuto invece imporre una pausa per dare tempo alle ditte interessate di produrre e distribuire il «contorno» commerciale del cavallo televisivo.

Si calcola che il volume d'affari che ruota intorno a Furia stia rapidamente avvicinandosi quello registrato per Sandokan. In un settore, quello discografico, è addirittura fatto meglio: il « 45 giri » di Furia sta avvicinandosi al milione copie vendute, mentre Ricordi sta faticando a soddisfare le richieste provenienti da tutta Italia per il « giri », uscito proprio questi giorni.

Considerando che entrambe le canzoni — Furia e Sandokan — di Guido e Maurizio De Angelis, viene da domandarsi se siano stati loro a scoprire la formula per trasformare in moneta sonante qualsiasi programma televisivo.

Ecco una bimba che sfoggia le nuove magliette « Furia »: una moda destinata a esplodere

Orchestre in gara

1. Stampa Sera, in collaborazione con Drums, indice un referendum per individuare l'orchestra di ballo liscio preferita dai lettori ed attualmente operante in Piemonte. Stampa Sera quindi tutti i complessi interessati a dare la loro scrivendo o telefonando a Edizioni Drums, Cameràna 28, 10128 Torino, tel. 517.258. Il termine ultimo per le iscrizioni è prolungato fino a sabato marzo. L'iscrizione è gratuita.

2. A partire da lunedì marzo (edizione tabloid del pomeriggio) fino a sabato aprile, Stampa Sera pubblicherà, oltre all'elenco complessi che dato loro adesione, un tagliando cui i lettori potranno indicare l'orchestra da loro preferita. Dovrà inoltre essere indicata anche la canzone inedita preferita, inserita nel repertorio complesso per cui si è votato.

3. Ogni sabato, a partire dal marzo, saranno pubblicate le classifiche settimanali e generali dei complessi canzoni.

4. Ogni settimana, termine ultimo per l'arrivo tagliandi scadrà il giovedì alle ore 12. Il termine ultimo finale per l'arrivo tagliandi scadrà giovedì aprile alle ore 12.

5. Più tagliandi potranno essere anche riuniti in una sola busta e dovranno inviati, o anche consegnati a mano, a Stampa - Ufficio Sviluppo - Via Marenco 32 - Torino.

6. La finale del festival si svolgerà Torino ai primi di maggio vi saranno ammessi i primi 10 complessi classifica generale finale.

Questi dovranno esibirsi dinanzi ad una giuria costituita capi 10 complessi.

giuria voterà con apposite schede, assegnando un punteggio ciascun complesso.

7. I 10 gruppi finalisti incideranno gratuitamente un long-playing presso le Edizioni Musicali Drums.

Ecco i concorrenti

I Dubliefas, Spiccioli, Liscio Club '74; L'Allegra Primavera, Gli Araldi, Il Piemonte, I Baroni del Liscio, Antonella Le tre Regioni, Baroni Rossi Folk, I Novelli Folk, Folk, I Nuovi Jolly, '70, Luciano e I Gentlemen, I Marc Romagna, Franco Maurillo e sua orchestra, Famiglia del Liscio, Armonici, La Ghenga, Francia il suo folklore, Ricordi Folk, Mario Savione, Vacchetta, Mario e la orchestra, Le Allegri Lombardi, suo complesso.

STAMPA SERA — RADIO MONTE CARLO

UN MILIONE PER RICONOSCERLO

Partecipo al programma di Radio Monte Carlo « Un milione per riconoscerlo », sono il lettore di Stampa Sera:

Cognome:

Nome:

Indirizzo:

Località: Tel.

Ritagliare, incollare su cartolina illustrata postale spedire a: Carlo, Bd. Princesse Charlotte - Carlo (Principato Monaco).

Il vincitore ieri si chiama Erasmo Tummolo, via Giacomo Leopardi 46, Carmagnola (Torino), che ha vinto 150 mila lire. Il personaggio da indovinare Yul Brinner

Edmondo De Amicis

Amore e ginnastica

Il fondo era rimasto buono, con questo; ma l'umore irritabile mutevole lo guastava. Essa fatto amicizia con la Pedani fin da quando questa era entrata nella sua sezione municipale, presa subito simpatia di sorella maggiore per quella bella ragazzona incurante di sé delle domestiche, con la quale aveva comune l'entusiasmo per la ginnastica; e le si era stretta anche meglio per soffocare con l'affetto un principio di gelosia e d'invidia che sentiva per la opulenta bellezza. Per questo, anzi, le aveva proposto di far casa fra due, e vivevano insieme da due anni. Ma col crescere della familiarità s'era presto turbata la buona armonia. La prima discordia era nata l'anno avanti, nell'occasione grande congresso ginnastico di Torino, nel quale, determinandosi la divisione fra le due scuole obermannista e baumannista, la Pedani s'era gittata risolutamente nella seconda, ch'era la più ardita, e l'altra rimasta, come voleva l'indole sua più femminea, nella prima. Poi sorti altri dissensi da cause più gravi. La Zibelli s'innamorava ogni momento, una incredibile facilità a credersi corrisposta, per sguardo, per una frase gentile equivoca, per il più piccolo atto cortesia d'un maestro, d'un superiore, d'un parente d'una sua alunna; sempre, in queste accensioni subitanee della fantasia, trovava le pareva veder sorgere tra sé e il supposto amante la sua bella amica, che sviasse l'attenzione di lui dalla sua persona, attirandola sulla propria, forse involontariamente, per questo appunto con più vivo dispetto. E allora seguivano dei brutti periodi, i quali essa non la poteva soffrire, e attaccava quistioni un lume fuori posto, perché quella si levava troppo presto, perché si faceva aspettare tavola, per tutti i più futili pretesti; irritata anche più del non trovare alcuna presa alla sua stizza in quell'animo sano in corpo

sano, in cui circolava la vita rapida e calda pareva che l'operosità continua ed allegra soffocasse ogni per i piccoli screzi della vita domestica. Poi la Zibelli s'incapricciva d'un altro, che l'illusione durava, tornava con essa all'amicizia espansiva e protettrice dei primi giorni, aiutandola a vestirsi, divertendosi del suo disordine, compiacendosi quasi dell'ammirazione con cui la vedeva guardata. Senonché, via via che le delusioni si succedevano, com'ella credeva, per cagion di lei, le manifestazioni della acrimonia s'andavan facendo più forti, duravan più lungo. Ora, quando era in uno di questi periodi, non le si accompagnava più per andar a scuola, sparlava lei coi vicini, stava delle intere giornate aprir bocca contradiceva ferocemente dalla mattina alla Ma sempre senza riuscire a metterla in collera. Nelle discussioni, l'amica le dava ragione quando l'aveva, ragionava pacatamente nel caso contrario, non dando importanza altro che al fondo della cosa, quando la Zibelli le teneva broncio, si contentava di guardarla ogni tanto, in atto di curiosità, seguitando a fare gli affari suoi, naturalissimamente, immutabile nella sua amicizia virile, senza tenerezze e senza grilli, quale non dava molto, pretendeva poco. L'ultima rottura seguita a cagione del maestro Fassi, che ispirato alla Zibelli una calda simpatia, di cui continue conferenze la Pedani proposito della ginnastica la indispettivano acerbamente; ed essa avrebbe compito allora il proponimento, fatto molte volte, piantar casa, la forza dell'abitudine, resto di bontà e il non avere alcun pretesto confessabile, non l'avessero rattenuta. Ma più di tutto poi giovato a ritenerla la persuasione che il segretario si fosse innamorato lei. non soltanto era rimasta, ma era tornata l'amica alle tenerezze di prima.

Ma neppure questo la Pedani aveva badato. Essa viveva d'un solo pensiero: la ginnastica; non per ambizione per spasso, ma per profonda persuasione che la ginnastica educativa, diffusa attuata com'essa l'intendevano, sarebbe stata la rigenerazione del mondo. Alla predilezione quell'insegnamento l'aveva sempre portata il carattere maschio, tanto ogni mollezza e sdolcinatura dell'educazione, che nei componimenti delle alunne essa cancellava inesorabilmente tutti i vezzeggiativi, tollerava nemmeno i più usuali dei nomi di battesimo, consacrati dal calendario dei Santi. Ma dopo il nuovo impulso dato alla ginnastica dal ministro De Sanctis, la propaganda potente del Baumann, la diventata passione, che le aveva procacciato una certa notorietà nel mondo scolastico torinese.

SALGARI JOLANDA
LA FIGLIA DEL CORSARO NERO

© Edizioni D'AMI Milano

DICK TRACY — *Il "detective" di Chester Gould*

JEFF HAWKE — *l'agente di Sydney Jordan*

MAMMA' — *N. B. - La pubblicazione [illegible] "Quelle tre" è rinviata per [illegible] tecnici*

OROSCOPO

a cura [illegible] RAFFAELLA GIRARDO

ARIETE (21 marzo - 20 aprile) In giornata [illegible] condurre per il meglio soprattutto la trattativa di interesse. Sono infatti previste perdite di denaro a causa di leggerezza o incompetenza.

TORO (21 aprile - 21 maggio) Persone conosciute da poco vi daranno prova della loro amicizia e della stima profonda che nutrono per voi. Coloro inoltre [illegible] in passato avessero attraversato momenti critici per motivi economici riusciranno a giungere ad [illegible] certa tranquillità.

GEMELLI (22 maggio-21 giugno) Giornata particolarmente favorevole soprattutto per chi opera nell'editoria. Per tutti è previsto [illegible] periodo più fortunato. Prudenza nei rapporti affettivi la persona cara potrebbe non più tollerare i vostri colpi di testa.

CLERICI
PROFUMERIE
Via S. Francesco d'Assisi 31
Via Cibrario 33

CANCRO (22 giugno - 22 luglio) Siate meno superficiali nei rapporti con coloro che vi vivono accanto; rischiate infatti [illegible] perdere ottime occasioni. Nel lavoro inoltre avrete ottima possibilità di riuscita: cercate quindi di essere più tempestivi.

LEONE (23 luglio - 22 agosto) L'influsso astrale vi renderà particolarmente intuitivi e capaci di prevedere [illegible] intenzioni delle persone che vi stanno vicine. In amore siate prudenti e diplomatici.

[illegible] (23 agosto - 22 sett.) Non preoccupatevi per qualche momentaneo contrasto nel lavoro causato tra l'altro dall'interferenza di persone invidiose. Nelle questioni [illegible] interesse e nei rapporti [illegible] lavoro siate prudenti e tolleranti.

A. MURRI
LETTI IN FERRO BATTUTO
TORINO - VIA LODI, 17/A
23 28 928

BILANCIA (23 sett. - 22 ottobre) Ottimo periodo soprattutto per coloro che trattano affari con l'estero: anche chi opera in campo intellettuale o artistico sarà avvantaggiato. Prudenza in amore.

diviselle
PORTE PIEGHEVOLI
VIA BAGETTI 25
TEL. 745.121 - 761.471
diviselle

[illegible] (23 ottobre-22 nov.) Giornata decisamente negativa. Cercate di agire con la massima cautela. Negli affari avreste molte possibilità di affermazione se solo [illegible] poste [illegible] più diplomatici moderando soprattutto la vostra irruenza.

SAGITTARIO (23 nov. - 21 dic.) Siate meno superficiali [illegible] rapporti di lavoro con soci e collaboratori. Soprattutto [illegible] avete assunto [illegible] poco incarichi di fiducia sappiate dimostrare di esserne all'altezza. In amore siate più fantasiosi con la persona cara.

CAPRICORNO (22 dic. - 20 gen.) Siate più aperti e cordiali; gli astri infatti vi avvantaggeranno al massimo e non avrete motivo di essere tesi o titubanti. In [illegible] di improntare i vostri rap[illegible] ad una maggiore chiarezza.

perosino
LETTI IN OTTONE
LETTINI - CARROZZINE
RETI - MATERASSI
CORSO [illegible] TELESIO 95

ACQUARIO (21 gen. - 18 febbr.) Non scoraggiatevi anche se sarà possibile qualche contrasto o qualche ritardo: non per questo dovrete te[illegible] di perdere posizione [illegible] prestigio. Evitate di fare confidenze sia nell'ambito di lavoro che nella sfera delle amicizie.

PESCI (19 febbraio - 20 marzo) Ancora per qualche tempo influssi benefici di Marte e Giove. Favoriti i sentimenti [illegible] le relazioni diplomatiche. Approfittate di questo periodo [illegible] portare [illegible] termine tutti i vostri impegni.

SCACCHI

Soluzione dello studio n. 1415: 1. Th2, [illegible] 2. Rb5, Te2 3. Ra6, b5 4. Ra5, [illegible] 5. Te8, [illegible] 6. Td2, Th2 7. Te2.

N. 1418 (8+10)

M. Schneider (2ª Pr. «Die Schwalbe», 1934)

Il [illegible] matta in 3 [illegible]

f. p.

DAMA

Il problema

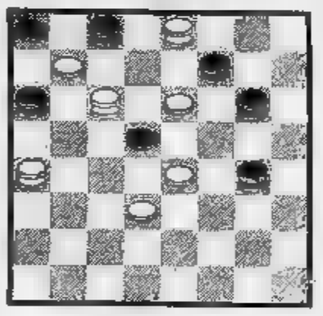

(Dino Rossi)

Bianco muove e V. 7 mosse

Soluz.: 3-6, 14-23; 22-19, 7-14; 17-13, x; 19-15, x; 10-28, 12-19; 28-24, 1-19; 24-15, B. vince.

c. b.

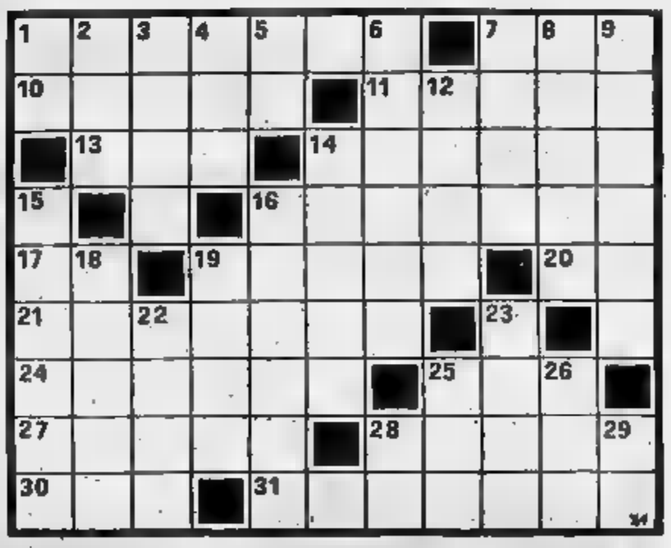

ORIZZONTALI — 1. Telaio d'automobile; 7. Adesso; 18. Cancelleria vescovile; 11. Marca di sigarette americane; 13. Eccetera in breve; 14. Pesi per preziosi; 16. Lo è il nonno o lo zio; 17. L'Egitto in auto; 19. La [illegible] marmi; [illegible] Preposizione [illegible] plice; 21. L'operazione effettuata nel rimettere a nuovo scarpe e cappelli; 24. E' [illegible] alla foca; 25. [illegible] colpetto battuto [illegible] porta; 27. Una Leslie attrice; 28. Alvari; 30. Ente nazionale idrocarburi (sigla); 31. Un canale che divide [illegible] Jugoslavia.

VERTICALI — 1. Iniziali dell'attrice Cardinale; 2. Città del Vietnam; 3. Salvò Noè e la sua famiglia dal diluvio; 4. Proprio così!; 5. Targa di Salerno; 6. Poca, insufficiente; 7. Golfo dell'Arabia; 8. Gli angoli di novanta gradi; 9. Contrari, avversi; 12. Si esprime [illegible] quadrati; 14. [illegible] sociale; [illegible] è il leone; 16. [illegible] se [illegible] imbottito; [illegible] 19. Ha la pelle color cioccolato; 22. Vengono [illegible] navi; 23. Città della Repubblica [illegible] tedesca; [illegible] in mezzo; [illegible] La Compagnia italiana del [illegible] (sigla). 28. Targa di Arezzo; 29. Est-Ovest.

SOLUZIONE — Orizzontali: Chassis, ora, curia, Camel, ecc, carati, parente, ET, Massa, in, rimonta, ostaia, toc, Caron, arale, Enl, Ottanio — Verticali: GC, Hue, arca, slo, SA, scarso, Oman, retti, allenl, ara, casa, texone, pantno, Titan, moto, mart, Boun, ira, CIC, AR, EO.

ALFIERI: 21,15
DOMANI ORE
UNICO ED ULTIMO SPETTACOLO
Carmelo Bene
ROMEO & GIULIETTA

ALFIERI: da martedì 22
GIORGIO
GABER
in «Libertà obbligatoria»
Pren. oggi casa Teatro

CARIGNANO martedì 22
Compagnia di prosa
IL GIUOCO DELLE PARTI
di Luigi Pirandello
Regia di GIORGIO LULLO

TEATRO ERBA
«NA NIVOLA AL SOL»
GIPO
nel suo nuovo recital
Stasera ESAURITO
Si prenota i prossimi giorni
Prenot. tel.

TEATRO STABILE TORINO
Al CARIGNANO
Stasera 21
Domani ore 15,30
DON GIOVANNI
di Molière
Regia
Ultime due recite

TEATRO GOBETTI
Si prenota per
DUE FARSE DI FO
Cooperativa Teatro d'Arte e Studio
In dal al 27 marzo
Tel. - 876.369

Teatro Alcione
«NU INTEGRAL»
ULTIMI STRIPS VARIETY SHOW DELLA STAGIONE

Oggi Trotto
Premio Bari
L. 3.500.000
ore 14,45
VINOVO

MASSAUA danze
15,30
DANILO e I DRAGHI

FARO
21 domani 15,30
SPETTACOLO
NUCCIO NIGOSIA

BELLE ARTI
Parco Valentino stasera ore 21
domani 18 e 21 lunedì ore 21
DANZE con scelta orchestra
Gran Dehors - Salone ricevimenti

BIG APPLE
Via Rossini 14 - Telefono 832.917
Ore 15 TUTTO GIOVANI
21: Discoteca - Ristorante

TAVERNA DANTESCA
di f.lli Di Legami
v. Nizza - tel. 650.57.37 - 650.58.01
American Bar Dancing
MATINEE e ORE
Chiusura settimanale: LUNEDI'

COLONNINE
DANZE - t. 349.93.77
GRAN BALLO LISCIO
domani ore GARA LISCIO

Stasera ore 21 al NEW
CHARLIE BROWN
DISCOTECA
domani pomeriggio

BERMAN
v. Arcivescovado 9/18 - t. 537.490
VINCENZO
FORNERIS
1904-1956
inaugurazione 17

CASALE MONFERRATO
XXXI MOSTRA
SAN GIUSEPPE
commercio industria artigianato agricoltura
Dal al

AMBROSIO
SPLENDIDO SUCCESSO
UN FILM CHE ONORA LA CINEMATOGRAFIA ITALIANA
LA STANZA DEL VESCOVO
UGO TOGNAZZI
ORNELLA MUTI
DEWAERE
DINO RISI
LA STANZA DEL VESCOVO

Vietato minori di 14 anni

OGGI al cinema CRISTALLO

Mai in un film tante donne belle e famose

Brillante paradossale, intelligente spiritoso, questo CASANOVA» adorato dalle donne... invidiato dagli uomini

TONY CURTIS è
CASANOVA & COMPANY

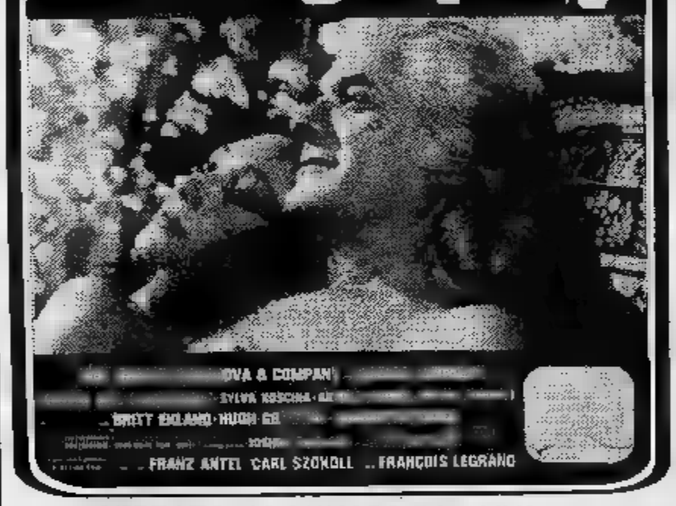

VIETATO AI MINORI DI ANNI 18

danze **la perla**
ore 15 per gli amatori del ballo
ore 21
BALLO LISCIO PER TUTTI

danze **club 84**
ore 21 elegante trattenimento di
BALLO LISCIO FOLK

danze **castellino**
ore 21 tanghi, valzer, polke, mazurke
Giovedì eccezionalmente l'orch.
LA VERA ROMAGNA

Trocadero
V. Andrea Doria - Tel. 553.771
Ore 16 Danzante
con il complesso di
LIBERO MONDINI

DJ Parc
Il vero salotto
Ore 15,45 e 21 trattenimenti con
BEVIONE

danze **arlecchino**
Oggi domani ore 15,30 e
Trattenimenti danzanti

AQUARIUM
S. Antonino 20 km da Torino
oggi ore 15 e stasera ore 21
SUCCESSI IN DISCOTECA
Domani sera Ballo liscio

BACCARAT
CHIVASSO - Via Platis 2
Il barman FRANCO dà appuntamento domenica pomeriggio offrendo il Long-drink dell'anno a gli intervenuti

NEW-PAB
Stasera liscio e discoteca
domani
VALLERO FOLK

Sant'Agostino
v. S. Agostino 5 - t. 535.963
ESPOSIZIONE D'ASTA

Bonolli	Lilloni
Boswell	Maccari
Brindisi	Mastroianni
Calandri	Menzio
Caruso	Migneco
Casorati	Morando
Colombotto	Omiccioli
Da Milano	P
Dorazio	Saroni
Dova	Sassu
Eandi	Sutherland
Galante	Soffiantino
Guidi	Treccani
Guttuso	Ruggeri
	Verdiani

Orario: 9,30-12,30 16-19,30
Compresi festivi
Si dipinti importanti per l'asta

LA TAVOLOZZA
c. De Gasperi 35, t. 887.110
ALESSANDRI

CINECLUB
CULTURALE
L.
Per proiezioni giornaliere nostra pubblicità rubrica
CINE CLUBS

3ª SETTIMANA DI SUCCESSO
al grande IDEAL
le risate più sacrosante del 1977

VENANTINO VENANTINI · GLAUCO ONORATO · GIANFRANCO
MARIO CAROTENUTO
un film di FRANCO ROSSI
sceneggiatura di
AUGUSTO CAMINITO, MAURIZIO COSTANZO, FRANCO ROSSI
musica a cura di
ADRIANO CELENTANO
prodotto da LUCIO ARDENZI per la FLEXUS s.r.l.
La colonna incisa su dischi
Clan-Messaggerie Musicali
Orario: 14,40 - 16,40 - 18,35 - 20,35 - 22,30
E' UN FILM PER TUTTI

Un'altra grande battaglia per l'affermazione dei diritti d'espressione vinta!

Dopo Pasolini anche Peter Fleischmann ha scelto Torino, sempre in prima linea per la difesa della libertà, per l'anteprima nazionale de

LA DOLCISSIMA DOROTHEA
OGGI al cinema ROMANO

IN EDIZIONE ASSOLUTAMENTE INTEGRALE IL FILM
CHE SOLO IN POCHE CITTA' DEL MONDO E' POSSIBILE VEDERE

La penetrazione dolce tragica della vergine Dorothea in un allucinante viaggio tra gli orrori, i vizi, depravazione di città desolata, filmato da uno dei più discussi autori del cinema d'oggi

PETER FLEISCHMANN

Al cinema potete scegliere quello che piace voi

AMBIZIONI E UMORI DELL'ATTRICE CASINI

« Vorrei piacere di meno » dice Stefania Casini

STEFANIA, ARCHITETTO INFEDELE IN AMORE

LAMBERTO ANTONELLI

ROMA — Quando entro nel suo appartamento, in un palazzo della vecchia Roma papale, ecco, mi dico, questo salotto l'ho già visto. E lei, Stefania Casini, capisce e me lo spiega: è il salotto stile decadente del film « Salon Kitty », che lei ha acquistato in una asta di Cinecittà. Fa a pugni, ma non troppo, col suo carattere di ragazza moderna, spregiudicata, dinamica.

Parlando ti punta con gli occhi audaci, un po' da strega, come volesse penetrarti fino in fondo, seduta sul tappeto, le gambe incrociate alla maniera fachira.

« Ho terminato adesso E' stato così, *un film televisivo da un romanzo breve di Natalia Ginzburg, diretto da Tomaso Sherman. Finalmente sono diversa: non più la bonina, la carina. Ho buttato via la maschera, niente trucco, una pettinatura tremenda, sono una ragazza bruttina, sempre fuori posto, bisognosa di protezione ».*

— Lo dici soddisfatta, come se da tempo aspettassi un ruolo così, diverso.

« Infatti. Io vorrei avere una faccia sempre nuova, fare cose dissimili, divergenti. Sono stanca delle critiche che parlano di "riuscita gradevole interpretazione della Casini". Vorrei essere meno gradevole ma più sanguigna, meno graziosa ma più brava ».

— Vedo molti cani di pezza, il che fa pensare che li ami, ma non tanto da viverci insieme...

« Ho con me Gattosky ».

— Strano nome per un cane.

« Infatti è un gatto siamese, strampalato come me: dolce, remissivo ma con impennate improvvise, pronto a tirar fuori le unghie ».

E' questo allora il tuo carattere?

« Sì, c'è tutto questo, con una carica d'imprevedibilità, estemporanea. Non mi piacciono le cose standardizzate, etichettate ».

— Devi avere un carattere forte, di una che sa bene ciò che vuole.

« E' vero anche questo, ma fino ad un certo punto. Ho sempre bisogno di essere messa alla frusta. A farmi fare qualcosa deve esserci una effettiva necessità. Per esempio ho imparato perfettamente l'inglese in un mese, studiando nove ore al giorno, tappata in una stanza, ma perché era indispensabile per un film ».

— E come è andata con Argento per *Suspiria*?

« Una esperienza forte, stupenda, che mi ha completamente svuotata; è stato come avere un figlio. Dario ha un magnetismo incredibile, rende partecipi tutti delle sue sensazioni, comunica una carica, una tensione, un coinvolgimento... Non ti fa sentire un oggetto come certi registi. Con lui ho provato tutto: l'amore, la delusione, la gioia, la tristezza ».

— A proposito d'amore, tu sei legata all'attore americano Joe Dallesandro, ma sei fedele in amore?

« Mai. Io non accetterò mai un padrone in amore. Mi piace essere libera, provare sensazioni diverse, sentimenti nuovi; è un modo per sentirsi più vivi, sempre rinnovati, anche come fatto culturale. Un artista deve variare continuamente, svecchiarsi, cambiar pelle, anche in amore ».

— Hai degli hobby? Come passi il tempo libero?

« Avendo cura di me stessa, oppure viaggiando; insomma poter crescere sempre più, allargare le conoscenze, migliorare culturalmente ».

— Qualche volta bevi, per caricarti, sentirti euforica?

« No. Non bevo mai. Da me l'alcol è bandito, come le medicine. In quanto a sentirmi euforica non ho bisogno di bere. Lo sono di natura ».

— Naturalmente sei femminista.

« Femminista? Sì, ma detesto la parola, sa di marchio di fabbrica ».

Qual è il personaggio della storia o della letteratura che ti affascina di più o che magari vorresti interpretare?

« Giovanna d'Arco. Perché era combattiva, perché credeva e perché lottava per quel che credeva ».

— E' stato duro per te approdare al cinema? Hai dovuto farti spazio a gomitate?

« No. Mi vide Germi, mi fece fare Le castagne sono buone *e da allora non ho avuto una sola battuta d'arresto. Posso dire di essere stata fortunata ».*

— Se, paradossalmente, ti fosse preclusa la carriera di attrice, cosa vorresti fare?

« Tutto, potrei fare tutto. Fuorché l'architetto ».

— E perché l'architetto no?

« Forse perché ho la laurea in architettura ».

FUORI CASA

CABARET PELLICO — In via delle Rosine 16-A, stasera alle 22, « Storie ridicole » con il gruppo genovese La Cantinella. Domani alle 16 « Concerto dei canti popolari » del Piemonte, Sicilia-Lazio.

SALA DEGLI INTRADOSSI — Domani alle 21,15, in via S. Massimo 21, andrà in scena lo spettacolo « Storia lunare » di Mario Contini, realizzato dalla compagnia del Nuovo repertorio in collaborazione con il Teatro Zeta. Interpreti Giovanna Fiscella e Pier Giuseppe Corrado, scene e costumi di Beppe Bertero, musiche di Egberto Musto, regia di Pier Giorgio Gili.

TEATRO GIANDUJA — Oggi e domani, al teatro delle Marionette Lupi (via S. Teresa 5), alle 16 « Cuor d'oro » e « Pirimpimpim ».

FILM E FOTO SU GORKI — Al circolo aziendale Enel (via Assarotti 6) sarà proiettato oggi alle 21 il film « Infanzia » tratto dal romanzo di Gorki. Dalle ore 18 alle 22 è aperta una mostra fotografica sulla vita dello scrittore.

TORINOUNO NEI QUARTIERI — Questi gli spettacoli organizzati dalla cooperativa musicale Torinouno in programma oggi alle 21,15: concerto jazz dagli Epicentro (Scuola Media Leonardo da Vinci, via degli Abeti 13); recital di Fausto Amodei e Franco Nervo (VII Istituto, via Paolo Veronese ang. via Lanzo).

TEATRO DIALETTALE — Stasera e domani alle 21,15 nel Teatro di Rivodora, il Gruppo Teatrale Pinin Pacot porta in scena i tre atti di Alfredo Mariani rielaborati da Scaglione e Farassino « La Sönada 'd monssù Brichet ».

FILM D'OGGI — Tognazzi e la Muti diretti da Dino Risi

Amori tra le "vipere„

LA STANZA DEL VESCOVO di Dino Risi, con Ugo Tognazzi, Ornella Muti, Patrick Dewaere. Drammatico a colori, Italia 1977. (Cinema Ambrosio).

(a. vald.) La « stanza del vescovo », in una ex villa patrizia del Lago Maggiore, è quella *« tappezzata di rosso e con baldacchino di legno dorato »* dove soggiornò temporaneamente un monsignore, prozio di Cleofe, autoritaria padrona del luogo. Pare che il vescovo si sia deliberatamente tolta, allora, la vita; che s'impicchi nella medesima vermiglia stanza è certo per quel che riguarda l'avvocato Orimbelli, marito di Cleofe e detestabile non meno di lei.

Risposatosi dopo breve vedovanza con la cognatina Matilde, viene poi, per una riapertura d'indagini, accusato dell'assassinio della prima moglie ed arrestato, intanto che la seconda ossia la fresca sposina, si porta immediatamente a letto un giovane navigante lacustre col quale da tempo amoreggiava. In questo « groviglio di vipere » Matilde è la più giovane ma non la meno perfida: è lei a muovere le fila della vicenda che s'illumina a tratti di luci sinistre, sia che si tratti della fine dapprima misteriosa di Cleofe, sia che venga resuscitato il primo marito di Matilde stessa, sposato per procura mentre egli guerreggiava fascisticamente in Etiopia, dove poi fu atrocemente

Ugo Tognazzi

mutilato e considerato disperso.

Chi abbia letto il romanzo di Piero Chiara ne troverà nel pregevole film l'esatta riproduzione di sfondi ambienti personaggi atmosfere, vale a dire la rappresentazione corrosiva e suggestiva d'un piccolo nucleo borghese dell'immediato dopoguerra (1946), di cui caratteristiche repellenti sono perfidia ed egoismo. Dino Risi ha diretto con molto acume questa storia al tempo stesso attraente e macabra e tutti gli interpreti, Tognazzi in testa, lo hanno perfettamente assecondato.

IRACEMA di Jorge Bodanski con Edna de Cassia e Paulo Cesar Pereiro. Drammatico, Brasile, colori. (Cinema Arco).

La coraggiosa proiezione d'un film non legato alla grande produzione o distribuzione, favorisce gli spettatori curiosi nell'uscire dal ghetto di Hollywood e Cinecittà. Finora avevano visto Iracema *solo le platee di Cannes, Taormina, Pesaro. Invece il film di Bodanski, girato con la collaborazione del tedesco Wolf Gauer, merita quanto meno la discussione.*

Protagonista è una giovanissima che lascia il villaggio natio sul Rio delle Amazzoni per cercare fortuna nella città di Belem. La povertà — materiale e intellettuale — la butta sulla china della prostituzione. Solo un camionista, che la conduce con sé in un'esistenza avventurosa, le dà un momento di serenità. Rimasta sola, Iracema intuisce che l'attendono sfruttamento e solitudine: ma reagisce e, sul ciglio della strada, guarda al futuro.

Punto di forza del film è la rinuncia a un folclore da cartolina e la prova della sensibile attrice Edna de Cassia. Nell'approfondire i verbosi schemi del cinema-verità, talora Bodanski sbanda. Difetti di un'originale opera prima.

p. per.

CASANOVA & COMPANY di François Legrand con Tony Curtis, Marisa Berenson, Britt Ekland, Marisa Mell. Americano, commedia, a colori. (Cinema Cristallo).

Si prende un film che ha suscitato interesse nel pubblico, dando alle situazioni drammatiche un carattere comico e grottesco: la formula ottiene spesso buoni risultati commerciali. Da noi lo hanno esperimentato

Marisa Berenson

con frequenza Franchi e Ingrassia. Ora ci provano gli Usa. Naturalmente bisogna essere di bocca buona e non richiedere risultati artistici.

E' il caso di *Casanova & Company* che prende spunto, alla lontana, dall'opera di Fellini. Casanova qui ha un sosia, lo zotico Giacomino. Entrambi sono ricercati dalla polizia. Durante la fuga, è un rotolare di matte situazioni. E si finisce sempre a letto. Perché nessuna donna, in questo film, riesce a indossare un abito per più di 10 secondi: è un continuo sfilare di natiche e tettine. Il regista aggiunge parecchi tocchi da fumetto: Casanova, ad esempio, è un impotente e lo sostituisce, negli affari di sesso, Giacomino.

Il film non dà più di quanto promette. Il guaio è che promette davvero poco: una manciata di sbiaditi coriandoli. Curtis come al solito si agita molto. Del corteo di donne che cosa dire? Che nude non sono male.

e. rz.

Rada va a nozze

ROMA — Rada Rassimov e Andrea Andermann stanno per sposarsi? L'appuntamento era per sabato 12 marzo alle 21, nella loro casa romana. Nella partecipazione di nozze che avevano mandato a pochi intimi si vedeva una lunga fila di cammelli, con le parole: « Trascorse centotrenta lune insieme... ».

Voltata pagina si leggeva: *« Rada e Andrea desiderano festeggiare con gli amici la loro unione ».* A fianco, una foto di loro due: lei avvolta in un candido burnus, un'immagine irreale, un miraggio del deserto; lui, ai suoi piedi, le cinge le ginocchia, e ha l'espressione orgogliosa, imperscrutabile e irraggiungibile di un beduino del Sahara.

Sono giunti gli amici da Londra, da Parigi, da Ginevra e hanno chiesto: *« Quanto sono 130 lune? ».*

« Dieci anni. Ogni anno ci sono 13 lune ».

« Dove andrete in viaggio di nozze? ».

« In Mongolia. E' lì che ci sposeremo ».

Fiori d'arancio, allora, per Rada e Andrea, per festeggiare il loro incontro, avvenuto dieci anni fa (*« Leone a 7 teste »*, di Glauber Rocha, *« Grandezza naturale »*, di L. Berlanga, con Michel Piccoli). Per lei trepideranno milioni di telespettatori, che l'hanno vista in « Michele Strogoff ».

Stasera in Svizzera il film "I pagliacci„ con Alida Valli

CHI SI RIVEDE! BENIAMINO GIGLI

CARLO MORIONDO

Non sappiamo se dir grazie alla Tv svizzera, che stasera presenta un illustre reperto archeologico: « I Pagliacci ». Si, proprio l'opera di Leoncavallo, quella che in genere si accoppia con « Cavalleria rusticana »; però in versione filmata, come si usava attorno al '40, sfruttando musica popolare e ficcandoci dentro qualche grosso nome: in questo caso Alida Valli ed il rubicondo Beniamino Gigli.

Dall'elenco dei personaggi risulta che Gigli interpreta un certo Morelli, la Valli fa una certa Giulia, che nell'opera non c'è, e salta fuori anche un tal marchese Lanzone, non meglio identificato. E' quindi l'opera, ma adattata a chissà quale vicenda attuale. Ad essere sinceri non comprendiamo perché la tv svizzera sia andata a ripescare proprio questo film, se non forse con intenti polemici e didattici, come a dire: adesso vi mostriamo che roba si faceva allora. In tal caso, c'era di meglio e bastava scovare nei ricordi dei topi di cinema di quarant'anni fa per trovarci prelibatezze storiche.

Si era cominciato con la Wally, dell'appena rinato cinema italiano ('32) diretto da Brignone con Isa Pola, ed era una vicenda ambientata nell'opera di Catalani; poi il tiro si spostò, i produttori scoprirono il filone d'oro e, come sempre avviene, ci si buttarono dentro a sfruttarlo fino all'ultima pepita. Alla pingue operazione diede una mano anche un falso nazionalismo e l'embargo posto dal regime sui film americani. Ma che importava a noi, se disponevamo di superassi come Beniamino Gigli e Tito Schipa?

Il film *Mamma* imperversò per anni: a vederlo adesso, c'è da sentirsi male. Non si capisce come gli spettatori di allora non abbiano lanciato le poltrone contro lo schermo. Tutt'al contrario: Gigli non ebbe mai tanta popolarità come con la canzone di Bixio *Mamma*, che batté in blocco tutte le sue interpretazioni di Verdi o di Puccini. Gigli era panciuto, con triplo mento, quasi calvo, basette da mafioso: la gente mandava giù tutto. Schipa era altrettanto vecchio: piccolotto, il volto pieno di rughe: ma con *Vivere!* (di nuovo di Bixio) faceva delirare intere platee assai più che con il *Werther*.

Questi, Beniamino e Tito, furono i pilastri del cinema cantato; attorno c'era una costellazione di astri minori, che andava da Ferruccio Tagliavini a Gino Bechi, a Giuseppe Lugo (*«Vento, vento, portami via con te...»* sempre del grande Cesare Andrea Bixio!). Solo cantanti uomini, beninteso, a cui si perdonavano adipe e grinze, mentre le attrici dovevano essere vezzose, e quindi era da escludere che si usasse una Caniglia o una Pagliughi. Vediamoci allora questi « Pagliacci » di trentacinque anni fa, può essere una lezione di umiltà: chissà, fra altri trentacinque anni che cosa diranno di noi.

Alida Valli giovinetta nel film

TEATRO

Comanda la madre

PIERO PERONA

C'è posto, nella densa locandina teatrale torinese, anche per Gorki e per *La madre*, in scena da ieri sera fino a martedì prossimo al Gobetti.

Non si tratta della stessa madre protagonista d'un romanzo che è felicemente approdato sugli schermi con la regia di Vsevolod Pudovkin e sulle ribalte nell'adattamento di Bertolt Brecht. Là si parlava d'una donna del popolo che prende coscienza attraverso un lutto sanguinoso; qui si parla d'una matriarca come esemplare esponente di una borghesia che, nel 1910, vedeva — e non voleva vedere — il crollo della gretta società edificata a misura dei suoi interessi.

Gorki è scrittore generoso (ottimi sono i suoi drammi *Nel fondo* e *Piccolo borghesi*) che però ripudia la dolcezza di Cecov nel tratteggiare i caratteri dei suoi eroi presi in un ineluttabile turbine storico. Egli preferisce esorcizzare la forza della classe che odia attraverso la pesante pittura dei suoi veleni e dei suoi intrighi. La violenza (e l'approssimatività) di alcuni quadri non inducono a salvare un testo colmo di personaggi schematici. Sul piano dell'informazione però non si può negare che la compagnia animata da Lamberto Puggelli faccia opera meritoria. Come pure meritati sono parsi gli applausi della prima.

Seguiamo dunque questa Vassa Zeleznova che infuria nel guscio della propria famiglia. Da un lato veglia l'agonia del marito e dall'altro si tormenta per la successione. I figli sono bacati, segnati dal destino

Gabriella Giacobbe

o — peggio — esplicitamente cinici o avari. Non difettano i colpi di scena, con parecchie scene-madri determinate da un tentato avvelenamento e da un povero suicidio. Alla fine la situazione si semplifica con il trionfo d'un ambiguo terzetto matriarcale, con Vassa Zeleznova contornata da figlia e nuora.

Puggelli, seguendo anche le indicazioni della scena di Paolo Bregni, non ha ritenuto di dare alla rappresentazione un andamento cronistico, tipico di chi ha superato queste contraddizioni sociali o magari una coloritura espressionistica come farebbe chi, oggi, si avvicinasse con ribrezzo a personaggi morti e sepolti. Con un buon gioco di luci e una recitazione oggettiva, ha semplicemente evitato gli eccessi.

Fedele all'impostazione e forte dell'esperienza, Gabriella Giacobbe non stenta a imporsi con una maschera aspra e determinata. Quando poi il regista ha la civetteria di consigliarle uno straniamento brechtiano meglio strehleriano, l'attrice del *Galileo* è pronta a variare registro.

Dario Fo parla di donne

MILANO — Una novità assoluta andrà in scena lunedì prossimo alla « Palazzina Liberty ». Si tratta di « Parliamo di donne », due tempi di Dario Fo con musiche di Fiorenzo Carpi.

Il nuovo testo narra le lotte delle donne nel passato e nel presente. Altre situazioni, incidenti, canti su temi analoghi sono il tessuto dello spettacolo, che è interpretato da Dario Fo, Franca Rame, Camillo Milli.

TELEVEDRETE

Stoppa e Gabin protagonisti della retedue

Il commissario e il furfante

Programmi leggeri sulla reteuno, intrighi e colpi di scena per la seconda rete: alla prima puntata della commedia musicale « Valentina » con Elisabetta Viviani protagonista (ma di rinforzo Marisa Del Frate, Gloria Paul e Raffaele Pisu) fa concorrenza la seconda e ultima parte del « Mistero di Cinecittà » che Paolo Stoppa — commissario De Vincenzi — svelerà dopo molti batticuori. Fa seguito un'altra vicenda poliziesca, ma questa volta l'eroe, Jean Gabin, è contro la legge. Nel film di Verneuil « Colpo grosso al Casinò » è un anziano malvivente che con la complicità del « pivello » Delon tenta il suo ultimo e grandioso colpo.

Film anche sulle reti straniere: oltre al « Pagliacci » sulla Svizzera c'è « Il ragazzo che sapeva amare » a Capodistria, vicenda giallo-rosa ambientata a Capri con Vittorio Congia e Nino Taranto e « A qualsiasi prezzo » (Montecarlo) cronaca di una tentata rapina in Vaticano con Walter Pidgeon.

VALENTINA (Rete 1, ore 20 e 40 - colore) — *La commedia musicale in onda stasera è tratta da « Una ragazza che ha fretta » di Marcello Marchesi e Vittorio Metz, rappresentata in teatro nel 1956. La storia, divisa in due puntate (la seconda andrà in onda il 23 marzo), si svolge in un arco di sette anni, dal 1953 al 1960: protagonisti sono i fidanzatini Valentina e Michele, che dovranno sposarsi tra sette anni. Nel giorno del compleanno, la ragazza incontra uno strano personaggio, Saturnino, il quale afferma di potere aiutare i due giovani facendo saltare loro gli anni più duri, quelli dell'attesa del matrimonio. La coppia si ritrova così, all'improvviso, sette anni dopo, in una abitazione lussuosa e Michele scopre di essere diventato un famoso cantante, divo della televisione. E' a questo punto che s'iniziano liti e battibecchi tra ballerine e « soubrettes ».*

Protagonista è Elisabetta Viviani; esordisce in tv nel ruolo di Michele Leo Colonna. Tra gli altri interpreti, Raffaele Pisu, Gloria Paul e Marisa Del Frate che torna allo spettacolo dopo dieci anni di assenza.

GIALLO (Rete 2, ore 20,40) — *Seconda puntata, e conclusione stasera, del « Mistero di Cinecittà », per la serie « Il commissario De Vincenzi » interpretata da Paolo Stoppa.*

Il clamore suscitato dall'assassinio del regista tedesco minaccia anche il tranquillo svolgersi delle indagini affidate a De Vincenzi, il quale, resistendo a varie pressioni, opera, come di consueto, contro corrente.

FILM DI GABIN (Rete 2 ore 22) — *Jean Gabin interpretò « Colpo grosso al Casinò » inserito nel ciclo a lui dedicato, nel 1963, ormai sessantenne. Tratto da un « giallo » di John Trinian, « The big grave » è stato diretto da Henri Verneuil con i dialoghi di Michel Audiard. Accanto a Jean Gabin figurano Alain Delon, Viviane Romance, José De Villalonga, Dora Doll.*

« Colpo grosso al Casinò » narra di un veterano della malavita, il quale decide di rapinare la cassa del casinò municipale di Cannes nel pieno della stagione mondana. Suo « assistente » è un giovane desideroso di « affermarsi » nel ramo e quindi deciso a tutto. Anche se il progetto sembra pazzesco e irrealizzabile, i due hanno messo a punto un piano perfetto attraverso preparativi minuziosi. Nessuna difficoltà materiale potrà essere considerata insuperabile; però nei progetti non hanno tenuto conto delle trappole improvvise tese dalla sorte.

Settemila al Palasport per Mahler

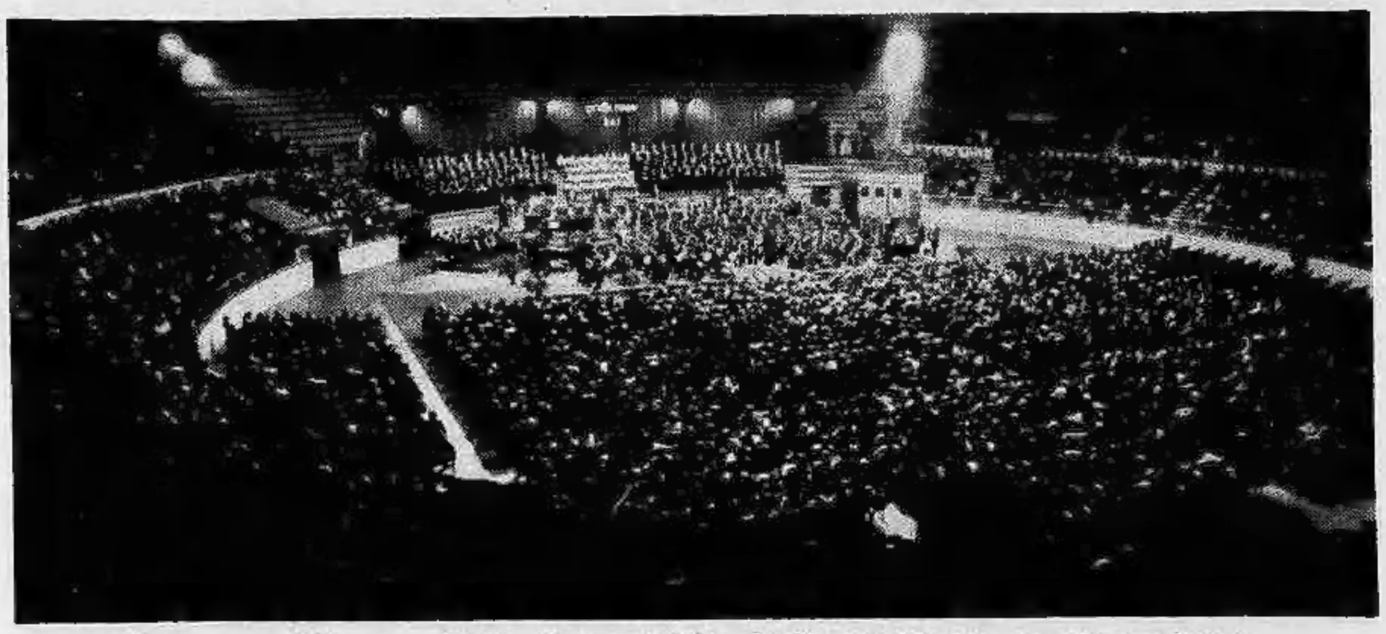

Un momento della serata di ieri al Palasport (Foto di Piero De Marchis per « Stampa Sera »)

PAOLO GALLARATI

Grande festa al Palazzetto dello sport per la rarissima esecuzione dell'« Ottava Sinfonia » di Mahler. Il pubblico che affollava il grande emiciclo in ogni ordine di posti (circa settemila persone) ha tributato un'ovazione immensa al direttore Ahronovitch, ai solisti Taskova Paoletti, Ravazzi e Tomacevska (soprani); Cavicchioli e Sarfaty (contralti); Giannella (tenore), Corbelli (baritono) e De Bortoli (basso); all'orchestra Sinfonica della Rai di Torino cui si sono affiancati i cori di Torino, quello di Roma e le voci bianche « Magnificat » di Torino.

L'Ottava è un pezzo di grandissimo effetto e tra le mani del direttore russo è lievitata ieri sera ad esiti trascinanti. L'ambiente del Palazzetto non ha compromesso l'equilibrio generale delle masse e delle parti soliste che si alternano, in quest'opera, in un continuo gonfiarsi ed assottigliarsi, sino alla più pura trasparenza, del tessuto musicale: tutto è parso messo insieme con cura, i cori istruiti da Angius e Lazzari hanno avuto momenti di magica bellezza, l'orchestra, rimpolpata con elementi esterni, è parsa fusa e compatta ed ha potuto salire con trascinante pienezza al grande finale in cui la fantasia di Mahler esplode in uno dei suoi più irresistibili effetti: l'emersione di undici trombe e dieci tromboni giocata con grande abilità alla fine di un poderoso crescendo.

Il pubblico non si stancava più di applaudire ed Ahronovitch di prendere per mano i protagonisti della serata e portarli al proscenio additando all'applauso la partitura.

OGGI ALLA TV

RETE UNO

17 — **Apriti sabato** (parzialmente a colori)
18,50 **Speciale Parlamento**
19,20 **La famiglia Smith** (c), telefilm
20 — **Telegiornale**
20,40 **Valentina** (c) - Prima puntata
22 — **Speciale Tg 1** (c) - **Prima visione - Telegiornale**

RETE DUE

17 — **Secondavisione** - Programmi riproposti al pubblico della Rete 2: **L'esercito di Scipione** (c)
18,05 **L'isola di Wrangel** (c)
18,35 **Supermix** - 1800 secondi di musica per i giovani
19,15 **Sabato sport**
19,45 **Tg 2 - Studio aperto**
20,40 **Il commissario De Vincenzi** - « **Il mistero di Cinecittà** », seconda puntata
22 — **Ricordo di Gabin un uomo un attore** (X): « **Colpo grosso al casinò** », film di Henri Verneuil - **Tg 2**

expert
TV a colori? dagli expert!
Gruppo europeo rivenditori specializzati
CASTIGLIANO - C.so Sebastopoli 166 - TORINO
ELETTRONICA 2000 - C.so Vercelli 3 - IVREA
ELENCO COMPLETO SULLE PAGINE GIALLE ALLA VOCE ELETTRODOMESTICI

TV SVIZZERA

18 — **Pop hot** (c)
18,30 **I due vagabondi** (c), telefilm - 18,55 **Sette giorni** (c)
19,30 **Telegiornale** (c) - 19,45 **Estrazioni del Lotto** (c)
20 — **Momento musicale** (c) - Dvorak/Kreisler: Danza slava in sol maggiore - **Tv-Spot** (c)
20,15 **Scacciapensieri** (c) - 20,45 **Telegiornale** (c)
21 — **I pagliacci**, film con Alida Valli, Paul Hörbiger, Beniamino Gigli, Carlo Romano, Karl Martell. Regia di Giuseppe Fatigati
22,15 **Telegiornale** (c)
22,25-24 **Sabato sport** (c) - Da Zurigo: **Tennis: Svizzera-Francia** - Coppa Davis: Singolari - Notizie

TV CAPODISTRIA

18,30 **Voli con gli sci** (c) - Planica: Gare internazionali
19,30 **L'angolino dei ragazzi** (c)
20,15 **Telegiornale** (c)
20,35 **Il ritorno del gibernauta** (c), telefilm
21,25 **La repubblica di Mussolini**, documentario - 2ª parte
22,10 **Il ragazzo che sapeva amare** (c), film con Antonio Marsina, Nadia Scarpitta, Vittorio Congia, Nino Taranto - Regia di Vincent Eagle

TV MONTECARLO

19,50 **Medical Center** - « I nemici », con Chad Everett, James Daly
20,45 **Montecarlo sera**
21,20 « **A qualsiasi prezzo** » film - Regia di Emilio Miraglia con Walter Pidgeon, Ira Fürstenberg

TV LOCALI

TELETORINO INTERNATIONAL — Ore 12: Musica pop; 15: Aeromodellismo; 18: Sport; 19: Complesso musicale; 20: L'oroscopo; Film (10, 16, 21, 23).

TELESTUDIO TORINO — Ore 17,30: Film per ragazzi; 19: Fotografare; 19,30: Notizie; 20: Agricoltura; 20,30: Film.

VIDEOGRUPPO (Canale 52) — Ore 17,30: Film; 19: Note sul cinema; 19,30: Videonotizie; 20: Incontro con Torino; 20,30: Film.

DOMANI ALLA TV

RETEUNO — Ore 11: Santa Messa; 11,55: Ricerche ed esperienze cristiane; 12,15: A come agricoltura; 13: TG 1; 13,30: Notizie; 14-19,50: Domenica in...; 14,30: Disco ring; 15,20: Attenti a quei due (telefilm); 17,10: A modo mio (con Memo Remigi); 19: Calcio; 20: Telegiornale; 20,40: Storia di un cacciatore di taglie (telefilm); 22: La domenica sportiva; 23: Prossimamente, telegiornale.

RETEDUE — Ore 12,30: Disegni animati; 13: TG 2; 13,30-17,55: L'altra domenica; 13,30: Jazz; 17,55: Prossimamente; 18,15: Calcio; 19: Gli inafferrabili; 19,50: TG 2; 20: Domenica sprint 20,40: Montesano in « Quantunque io »; 21,50: TG 2 Dossier; 22,40: TG 2; 22,55: Protestantesimo.

SVIZZERA — Ore 13,30: Telegiornale; 13,35: Telerama; 14: Telerivista; 14,15: Un'ora per voi; 15,15: Documentario; 16,15: Cross; 17,05: Telefilm; 17,55: Telegiornale; 18: Domenica sport 19: I piaceri della musica; 19,30: Telegiornale; 19,50: Interfamiglia; 20,45: Telegiornale; 21: Crisi (3ª episodio); 21,55: La domenica sportiva; 23: Telegiornale; 23,10: Tennis.

MONTECARLO — Ore 19,35: Disegni animati; 19,50: L'uomo con la valigia (telefilm); 20,45: Montecarlo sera e notiziario; 21,20: La moglie è uguale per tutti (film).

CAPODISTRIA — Ore 9,25: Telesport; 19,30: L'angolino dei ragazzi; 20: Canale 27; 20,15: L'amico del giaguaro (film); 21,35: Punto d'incontro; 21,50: Casupola amara (dramma); 23: Pallacanestro.

RADIO OGGI

1

Giornale radio: ore 13, 17, 19, 21, 23
18,20 La radio, ieri e domani
19,10 Ascolta, si fa sera
20 — Il venditore di palloncini atto unico di L. Anselmi
20,30 Facimm 'o jazz
21,05 Fedora, musica di Umberto Giordano
23,05 Dama di cuori

2

Giornale radio: ore 13,30, 15,30, 18,30, 19,30, 20,30
16,37 Operetta, ieri e oggi
17,25 Estrazioni del Lotto
17,55 Spazio giovani
19,50 Vogliate scusare l'interruzione
21 — Stagione sinfonica, dirige Lovro von Matacic
22,45 Musica night

3

Giornale radio: ore 18,45, 20,45, 23
15,30 Oggi e domani
16,15 L'arte del violino
17 — Jazz giornale
17,45 Musica a Milano nel '700
19,15 Concerto della sera
20 — Pranzo alle otto
21 — L'avvocato veneziano, tre atti di Carlo Goldoni

RADIO ALTERNATIVE

RT Alternativa (Fm 104 MHz) — Ore 15: Speciale sperimentale; 20: Jazz pentagramma; 21: Camarillo Brillo show.
Radio Gemini One (Fm 102,720 Mhz) — Ore 14: Folk piemontesi e ore 22: Woodstock.
Radio Monte Bianco (Fm 103,700 Mhz) — Ore 18: La classica; 22: Un'ora con vol.
Radio Europa 3 (Fm 89,750 Mhz) — Ore 12: Ultime da Stampa Sera; 14: Spazio giovani; 17,30: Zodiaco.
Radio Kitsch (Fm 101 Mhz) — Servizi sportivi in diretta; ore 16: Rock-shop e 20,15: Top-o-disco.
Radio Break (Fm 99,600 Mhz) — Ore 14 e 19,40: Torino sport; 14,30: Al canton dij barboton; 15,45: Musica progressiva.
Radio Torino Liberty (Fm 90,900 Mhz) — Ore 16: Elastic rock; 17: Disco flash; 22: Piripop.
Radio Gamma 3 (Fm 90,300) — Ore 12-20,15: Notiziari; 21,30: Musica curiosità poesie; 22: Cannonball.
Radio Abc (Fm 97 Mhz) — Ore 15: International Discotheque; 21: A.B.C. Spry; 3,30-7,30: Nottambuli o mattinieri?
Radio-Tele 2000 (105,900 91,200 Mhz) — Progressive-Hard (al lunedì e il programmone domenica).
RT International (Fm 103,300 Mhz) — Ore 19,30: Chi viene con il Coniglietto?; 0,30: Abat-jour.
Radio Centro 95 (Fm 94,900 Mhz) — Ore 14: Nashville; 16,15: Long-playing in vetrina; 21,30: Signori l'orchestra.
Radio Città Futura (Fm 96,600 Mhz) — Ore 12,30 e 19,30: Radiogiornali; 13: Radiodonna; 15: L'utopia è realtà; 21: Inventate con noi.
Radio Universal (93,300 105,500 Mhz) — Ore 13: L'automatico; 14: Disco Boozo; 18: Tarabuchi; 23: Addormentatutto.
Radio Italia Uno (Fm in stereofonia 92,600 MHz) — Ore 8-12: Mattinata con voi; 12-20: Disc Jockey; 20-22: Dediche; 22-1: Musica progressiva.
Radio In (Fm 90 MHz) — Ore 18: Maxi musica; 21: Musicomania; 22,20: Serata « in », dediche.
Giornale Radio Piemonte (Fm 88,500 e 99,300 MHz) — Ore 14: Piper; 18,15: Novità discografiche; 19,15: Jazz; 21: Un po' di tutto con tutti; 22: Lo shaker.
Radio Nave Sound (88,200 MHz) — Ore 22,45: Country; 23,30: Caos a R.N.S.; 24: Buona notte fiorellino.
Radio Gamma (89,400 MHz) — Ore 19: Four you; 22,30: Gamma quiz, a premi.
Teleradionord (Fm 102,300 MHz) — Dalle ore 10,30 e alle 12,30 e dalle 18 alle 20: Dediche; 12,30: Un'ora con...; 13,30: Musical box quiz.
Radioflash (Fm 97,700 MHz) — Ore 15: Flash in quartiere; 16: Gestione dell'arte; 18: Dissonanza musicale; 20: Spazio d; 23: Che cosa vuoi dire.
Radio Bardonecchia (Fm 91 e 101 MHz) — Ore 16: Revival Ital; 17: Discoteca; 18: Il personaggio (quiz); 20: 90 14 14.
Radio Young 2000 (Fm 102,200 MHz) — Ore 9: Un'amica tante amiche; 14: Disco one; 15: Flash Back; 16: Disco musica; 17,30: Parliamone insieme.
Radio Rivoli (Fm 100,525 MHz) — Ore 15,30: Raptus; 20,30: Sigbang; 22: Il Quizzone.
Radio Torino Centrale (I: Fm 94 MHz; II: Fm 101,4 MHz) — Ore 20: Ennio Drei show; 20,45: Magic box; 21,30: La canzone d'autore; 24: Grandi orchestre.

TEATRI E RITROVI

ALCIONE: Ultimi strips della stagione « No Integral » con Sylvia Galler, Carine, viet. 18. Or.: 16,15 - 21,30.
ALFIERI: ore 21,15 e domani ore 16 unico e ultimo spettacolo. Carmelo Bene in «Romeo e Giulietta». Prenotazione cassa teatro. Informazioni 535.440.
CARIGNANO - TEATRO STABILE: ore 21 e domani ore 15,30, « Don Giovanni » di Molière. Regia di Mario Missiroli. Spettacolo in abbonamento. Telefono: 878.455 - 876.369. Ultime due recite.
CABARET VOLTAIRE (v. Cavour 7, telefono 516.046): stasera ore 21,30 « Oraison » (orazione) di Fernando Arrabal, Compagnia Theatre du Guetx di Lione. Ingresso riservato ai soci.
ERBA: questa sera ore 21,15 Gipo nel suo nuovo recital «Ne nivola al sol». Prenotazioni tel. 690.467.
GIANDUIA MARIONETTE (S. Teresa 5): oggi e domani ore 16 «Cuor d'oro».
GOBETTI: ore 21 e domani ore 15,30, «Una madre» di M. Gorkij. Regia di L. Puggelli. Teatro Uomo. Tel. 878.455 - 876.369.
NUOVO: Testimoni di Geova. Congresso sem. della Regione Piemonte.
PELLICO CENTRALINO (v. delle Rosine 16 - tel. 837.500): Gruppo Genovese « La Cantinella » in « Storie ridicole ».

AL BAGATELLE (str. Cavoretto 2): 21.
ARLECCHINO: ore 15,30 - 21 New Company.
BELLE ARTI: ore 21 I Maior.
CASTELLINO: ore 21 Loris.
CLUB 84: ore 21 The Bats.
DU PARC: ore 15,45 - 21 Bavione.
FARO: ore 21 Nuccio Nicosia.
GARDEN: ore 21 Maurilio.
LA PERLA: ore 15,30 - 21 I Marmittoni.
LE PARADIS (v. S. Massimo 14, tel. 830.775): ore 21 Gastone Parigi.
MASSAUA: ore 21 I Draghi.
PLANETARIO: 21 Nuova Edizione.
SALA GAY: 16-21 Raby.
TROCADERO: ore 16 - 21 Libero Mondini.

INDIE - PIANO BAR - Ristorante (via Verdi 10, tel. 537.340): G. Palumbo, canta Nadia; ore 23,30 Beppe 'd Muncalè.
MINI CABARET (tel. 613.660).
SHAKER - PIANO BAR (c. Battisti, 3): Walther Trocker e Lydia Baillie.
SAN GIORGIO - Valentino - Ristorante Danse: Orchestra I Vocalmen.

CAPRICE DISCOTECA (via Sacchi 16): ore 15.-
LA GROTTA (v. S. Tommaso 16): ore 15 - 21.
SHAKER (via Cesare Battisti 3): Gli Avenida.
VILLA GAY DISCOTECA: ore 21.

CINEMA PROVINCIA

BORGARO
ROYAL: Oh Serafina.
CARIGNANO
PETER: King Kong.
CARMAGNOLA
ELIOS: Terremoto.
LUX: Quelle strane occasioni.
MARGHERITA: Sturmtruppen.
SPLENDOR: L'uomo venuto dalla pioggia.
CASELLE
ITALIA: La meravigliosa favola di Biancaneve.
CIRIE'
CATALANO: La segretaria privata di mio padre.
ITALIA: Il clinico, l'infame, il violento.
NUOVO: Il signor Robinson.
LANZO
NUOVO: Squadra antifurto.
MONCALIERI
CIAK 3: Totò il terzo uomo.
EXCELSIOR: Il texano dagli occhi di ghiaccio.
ORBASSANO
MODERNO: Signore e signori buonanotte.
PINEROLO
HOLLYWOOD: Suspiria.
ITALIA: La battaglia di Midway.
NUOVO: La presidentessa.
PRIMAVERA: Amici più di prima.
RIVOLI
CARNINO: La gang del padrino.
GIOIELLO: Il ginecologo della mutua
NUOVO: Amici più di prima.
SETTIMO
GARIBALDI: Sturmtruppen.

CALIZZANO
SCORPIONE: Telefoni bianchi.
CERIALE
ODEON: Che stangata ragazzi.
FINALE LIGURE
VITTORIA: Il cinico, l'infame, il violento.
ONDINA: Panico allo stadio.
IDEAL: Gli ultimi fuochi.
LOANO
PERLA: Sturmtruppen.
LOANESE: Tentacoli.
MILLESIMO
ITALIA: La casa dalle finestre che ridono.
LUX: L'avventuriero dei sette mari.
PIETRA LIGURE
COMUNALE: Il corsaro della Giamaica.
SPOTORNO
MIGNON: Mariomme all'attacco.
VADO LIGURE
AMBRA: Quanto è bella la Bernarda tutta nera tutta calda.
ABAZIA: Casanova.
VARAZZE
TEIRO: Chissà se lo farei ancora.

IMPERIA
ROSSINI: Il marito in collegio.
CENTRALE: L'innocente.
AMBRA: King Kong.
IMPERIA: La pietra che scotta.
DANTE: Suspiria.
RIVA LIGURE
CORALLO: Il grande racket
ARMA DI TAGGIA
CAPITOL: Bruciati da cocente passione
CERRI: Gli ultimi giganti
SANREMO
ARISTON TEATRO: Charleston
CENTRALE: La battaglia di Midway
SANREMESE: La gang della spider rossa
ORFEO: Missouri
SUPERCINEMA: La gang del parigino
LUX: Uomini e squali
ASTRA: Derzu Uzala
MIGNON: Attollo K
RITZ: Paura in città
BORDIGHERA
ZENI: Il marsupieta.
OLIMPIA: Caro Michele.
VENTIMIGLIA
EUROPA: La bella governante di coloro.
IMPERO: Il serpente a sonagli.

CINEMA IN PIEMONTE E IN LIGURIA

ALESSANDRIA
ALESSANDRINO: Il ginecologo della mutua.
AMBRA: Gli uomini falco.
CORSO: L'altra metà del cielo.
CRISTALLO: La squaw.
GALLERIA: Salò o le 120 giornate di Sodoma.
MODERNO: Charleston.
ACQUI TERME
ARISTON: L'ultima volta; (Gli scippatori).
CRISTALLO: Dersu Uzala, piccolo uomo delle grandi pianure.
GARIBALDI: Il signor Robinson.
ITALIA: Solty, il cucciolo del mare.
CASALE MONFERRATO
MODERNO: Salò o le 120 giornate di Sodoma.
NUOVO: Una bella governante di colore.
POLITEAMA: La Pantera Rosa sfida l'ispettore Clouseau.
VITTORIA: La segretaria privata di mio padre.
CASTELLAZZO BORMIDA
LUX: n. p.
FELIZZANO
COMUNALE: Un letto in piazza.
NOVI LIGURE
CRISTALLO: Uomini falco.
IRIS: Il prestanome.
ITALIA: Squadra antifurto.
MODERNO: Emanuelle nera n. 2.
OVADA
LUX: Histoire d'O.
MODERNO: Candidato all'obliorio.
TORRIELLI: Vai col liscio.
S. SALVATORE MONF.
COMUNALE: L'Italia s'è rotta.
SERRAVALLE SCRIVIA
LARA: Oggi o me, domani a te.
TORTONA
MODERNO: Il clinico, l'infame e il violento.
SOCIALE: L'Agnese va a morire.
VERDI: Cheyenne.
VALENZA PO
NUOVO ITALIA: Emmanuelle l'antivergine.
TEATRO: Squadra antifurto.
POLITEAMA: Keoma.

ASTI
LUX: Quella strana ragazza che abita in fondo al viale.
POLITEAMA: La presidentessa.
SALONE: Appassionatamente tua.
SPLENDOR: La rivolta dei sette.
TEATRO: Arialda.
VITTORIA: Cielo di piombo ispettore Callaghan.
CANELLI
BALBO: L'affittacamere.
RAGNO D'ORO: King Kong.
MONCALVO
NUOVO: Colpo in canna.
NIZZA MONFERRATO
AURORA: Liebes lager.
LUX: La moglie erotica.
SOCIALE: La gang dell'anno santo.
VERDI: King Kong.

CUNEO
CORSO: La Pantera Rosa sfida l'ispettore Clouseau.
FIAMMA: Mister miliardo.
ITALIA: Disposta a tutto.
NAZIONALE: Il genio.
ALBA
CORINO: Sturmtruppen.
EDEN: Panico nello stadio.
BOVES
NUOVO: Yakuza.
BRA
IMPERO: Una volta non basta.
POLITEAMA: Italia a mano armata.
SPAZIO BLU: Pink Floy a Pompei.
VITTORIA: Gli amici di Nick Ezard.
BUSCA
NUOVO: Salon Kitty.
CAVALLERMAGGIORE
SAN GIORGIO: I quattro dell'Ave Maria.
CENTALLO
ALESSANDRA: La supplente.
CEVA
DORIA: Pi cho segno sei?
COSTIGLIOLE SALUZZO
NUOVO MODERNO: O mia bella matrigna.
CHERASCO
GALATERI: Un genio, due compari, un pollo.
FOSSANO
ASTRA: La lunga notte di Entebbe.
IRIDE: La Orca.
POLITEAMA: L'esorciccio.
MONDOVI'
CORSO: Il texano dagli occhi di ghiaccio.
ITALIA: Oh! Serafina.
FERRINI: In fin sul lucky lady.

PEVERAGNO
BISALTA: Operazione Rosebud.
PIASCO
LA ROSA: La seminariste.
RACCONIGI
SOCIALE: Qualcuno volò sul nido del cucullo.
SALUZZO
ITALIA: Cielo di piombo, ispettore Callaghan.
CIVICO: Tentacoli.
SPLENDOR: La rabbia agli occhi.
SAVIGLIANO
NAZIONALE: Anche gli angeli mangiano (agrodolce).
RITZ: Ore 16: Il fantasma del pirata Barbanera; ore 19: Los Angeles, 7° distretto di polizia.
AURORA: Due sul placerottolo.
VERZUOLO
CORSO: Banditi a Milano.

NOVARA
ASTRA: La moglie di mio padre.
COCCIA: Gli ultimi fuochi.
ELDORADO: Salò o le 120 giornate di Sodoma.
EXCELSIOR: La professoressa di scienze naturali.
FARAGGIANA: Corvo Rosso non avrai il mio scalpo.
VITTORIA: Mister miliardo.
S. CUORE: Il gattopardo.
ARONA
SAN CARLO: Dossier Odessa.
ROMA: Al piacere di rivederla.
MODERNO: Cassandra Crossing.
LUX: Il signor Robinson.

VERCELLI
ASTRA: Il ginecologo della mutua.
CIVICO: Gli amici di Nick Hezard.
ITALIA: Quella strana ragazza che abita in fondo al viale.
PRINCIPE: Io sono Bruce Lee, la tigre ruggente.
VERDI: L'altra metà del cielo.
VIOTTI: La gang del parigino.
BIELLA
APOLLO: Tutta femmina.
IMPERO: Panico nello stadio.
MARCONI: Il messia.
MAZZINI: Corvo rosso non avrai il mio scalpo.
ODEON: L'altra metà del cielo.
SOCIALE: Oedipus Orca.
BORGO D'ALE
VITTORIA: L'Agnese va a morire.

CIGLIANO
AURORA: Tre contro tutti.
SPLENDOR: Il maratoneta.
S. GERMANO
ITALIA: Mio Dio come sono caduta in basso.
VALLEMOSSO
VALLEMOSSO: Il libro della giungla.
SANTHIA'
IDEAL: Travolti da cocente passione.
SPLENDOR: L'Agnese va a morire.
TRONZANO
LUX: Quelle strane occasioni.

AOSTA

CORSO: Cinque matti al servizio di leva.
GIACOSA: Quinto potere.
SPLENDOR: Suspiria.
ITALIA: Tentacoli.
LUX: La battaglia di Midway.
VERRES
IDEAL: Il presagio.

GENOVA

POLITEAMA MARGHERITA: La strana coppia, Ric e Gian
TEATRO GENOVESE: Pensaci Giacomino, Pirandello.
STABILE E. DUSE: L'anitra selvatica, Ibsen
AMBASSADOR: La vergine, il toro e il Capricorno
AMBRA: Dersu Uzala
ARISTON: Passi di morte perduti nel buio
ASTOR: La pantera rosa sfida l'ispettore Clouseau
AUGUSTUS: L'altra metà del cielo
ELIOS: Dersu Uzala
GIOIELLO: Febbre di donna
GRATTACIELO: Cari mostri del mare
LUX: La nave dei dannati
NUOVO PALAZZO: Passi furtivi in una notte buia
OLIMPIA: La presidentessa
ORFEO: Quinto potere
PLAZA: Il margine
RITZ: Il re dei giardini di Marvin
RIVOLI: Salò
SMERALDO: Quel corpo di donna
STAR: Novecento atto secondo
UNIVERSALE: Charleston
VERDI: Balordi e c.

ARENZANO
ITALIA: Agente 007 una cascata di diamanti
RAPALLO
GRIFONE: Natale in casa di appuntamento.
ITALIA: Sturmtruppen.
AUGUSTUS: Che botte se incontri gli Orsi.
SANTA MARGHERITA
CENTRALE: Suspiria.
MIGNON: King Kong.
LUX: Centro terra continente scomparso.
CAMOGLI
ODEON: Invito a cena con delitto.
RECCO
ANNA: I quattro dell'Ave Maria.

SAVONA

DIANA: Charleston.
ELDORADO: L'inquilino del terzo piano.
ARS: Gator.
ASTOR: L'altra metà del cielo.
OLIMPIA: Carrie, lo sguardo di Satana.
JOLLY: Breezy.
LUX: Ci rivedremo all'Inferno.
SALESIANI: Il Messia.
FILMSTUDIO: Il dittatore dello Stato libero di Bananas.
ALASSIO
COLOMBO: Anima persa.
RITZ: La battaglia di Midway.
ALBENGA
ASTOR: La polizia indaga: siamo tutti sospettati.
AMBRA: Storia di un peccato.
CRISTALLO: Diamante Lobo.
VITTORIA (Leca): Fairplay
ALBISSOLA CAPO
DORIA: Il presagio.
ALBISSOLA MARE
MARCONI: King Kong.
ALTARE
VALLECHIARA: La Valle dell'Eden.
CAIRO MONTENOTTE
SOCIALE: Quelle strane occasioni.
CRISTALLO: Dimmi che fai tutto per me.
DELLA ROSA: Il pirata Barbanera.
CARCARE
ITALIA: Il ladro di Bagdad.
CENGIO
JOLLY: Colpo da un miliardo di dollari.

STAMPA SERA

Dove andiamo stasera

CRITICA
Capolavoro ●●●●●
Ottimo ●●●●
Favorevole ●●●
Discusso ●●
Mediocre ●

PUBBLICO
Eccezionale ○○○○○
Successo ○○○○
Consensi ○○○
Discorde ○○
Scarso ○

IMMOBILI TRATTATI BENE
quando chi tratta per voi è una grande organizzazione con una grande esperienza
IMMOBILIARE
TORINO - C SO RE UMBERTO, 54
TELEFONO (011) 503.666

cinema prime visioni

AMBROSIO
c. Vittorio Eman. 52
Tel. 547.007
La stanza del vescovo, di Dino Risi, con Ugo Tognazzi, Ornella Muti, Patrick Dewaere (Italia - Colori) — Maestosa villa abitata da personaggi di diverso carattere, nasconde una misteriosa stanza che sembra rispecchiare i peccati e i rimorsi degli abitanti. Vietato minori anni 14. ★ Commedia drammatica
Critica ●●●
Pubblico ○○○○
Orario 14,30 - 16,30 18,20 - 20,10 - 22,30
Ingresso L. 2000

ARCO-INC
c. Pr Oddone 31
Tel. 484.621
Iracema, di Jorge Bodanzki, con Edna De Cassia, Paulo Cesar Pereio (Brasile - Colori) — Vicenda brasiliana in cui le condizioni di vita portano ad una violenta e spietata lotta per l'esistenza. Non vietato. Edizione originale, sotto titoli italiani. ★ Drammatico
Critica ●●●
Pubblico ○○
Orario 15 - 16,50 18,40 - 20,30 - 22,30
Ingresso L. 1500

ARISTON
v. Lagrange 21
Tel. 546.147
Che bella se incontri gli « Orsi », di Michael Ritchie, con Walter Matthau, Tatum O'Neal (Usa - Colori) — Gli « orsi » è il nome di una squadretta di baseball di cui fanno parte una sfrenata ragazzina e uno scalcinato e simpatico allenatore. Non vietato. ★ Commedia
Critica ●●
Pubblico ○○○○
Orario 14,40 - 16,30 18,30 - 20,30 - 22,30
Ingresso L. 2000

ARLECCHINO
c. Sommeiller 22
Tel. 587.190
L'uomo sul tetto, di Bo Widerberg, con Carl Gustaf Lindstedt, Sven Wollter, Thomas Hellberg (Usa - Colori) — Delinquente braccato combatte fino all'ultimo per la sua asserzione facendo una carneficina dei poliziotti che lo accerchiano. Vietato minori anni 14. ★ Poliziesco
Critica ●●●
Pubblico ○○○○
Or. 14,30-16,15-17,45 19,15 - 20,45 - 22,30
Ingresso L. 2000

ASTOR
v. Viotti 8
Tel. 519.516
Quinto Potere, di Sidney Lumet, con Faye Dunaway, William Holden, Peter Finch, Robert Duvall (Usa - Colori) — Analisi sul potere acquisito dalla televisione attraverso la manipolazione delle informazioni e delle comunicazioni. Non vietato. ★ Drammatico
Critica ●●●
Pubblico ○○○○
Orario 14,45 - 17,30 20 - 22,25
Ingresso L. 2000

AUGUSTUS
p. C.L.N. 248
Tel. 530.714
Amare in tre dimensioni, di Walter Boos, con Ingrid Steeger, Evelyn Kraus, Dorothea Rau, Christian Lindberg (Germania ocid. - Colori) — Ragazza di provincia si trasferisce in città dove incontra l'uomo che le insegna l'amore e diversi giochi. Vietato 18 anni. ★ Commedia erotica
PRIMA VISIONE non accadilla
Orario 14,40 - 16,30 18,30 - 20,30 - 22,30
Ingresso L. 2000

CAPITOL
v. San Dalmazzo 24
Tel. 540.605
Emanuelle in America, di Joe D'Amato, con Laura Gemser, Gabriele Tinti, Paolo Senatore (Italia - Colori) — L'instancabile Emanuelle è in America per assistere a nuovi riti erotici, l'amore fra i primitivi, il rapporto sentimentale fra una donna e il suo cavallo e tanti altri. Vietato minori anni 18. ★ Commedia erotica
PRIMA VISIONE
Orario 14.40 - 16.40 18,40 - 20,40 - 22,40
Ingresso L. 2000

CENTRALE d'Essai
v. Carlo Alberto 27
Tel. 540.110
Il flauto magico, di Ingmar Bergman, con Josef Kostlinger, Irma Urrila, H. Hagegard (Svezia - Colori) — L'immortale capolavoro di W. A. Mozart portato sullo schermo in un film (non una statica cine-opera) diretto dal geniale maestro scandinavo della regia e fotografato da Sven Nykvist. ★ Musicale
Critica ●●●●●
Pubblico ○○○○○
Orario 10,15 - 15 17,30 - 20 - 22,30
Ingresso L. 1500

CORSO
c. Vittorio Eman. 50
Tel. 510.702
La battaglia di Midway, di Jack Smight, con Charlton Heston, Henry Fonda, James Coburn, Toshiro Mifune, Robert Mitchum (Usa - Colori) — La colossale battaglia vinta dagli americani sui giapponesi, resa grandiosamente con gli effetti «Sensurround» per lo schermo. Non vietato. ★ Guerra nel Pacifico
Critica ●●
Pubblico ○○○○○
Orario 14,45 - 17,20 19,45 - 22,20
Ingresso L. 1000

CRISTALLO
v. Gulo 5
Tel. 650.71.00
Casanova & Company, di François Legrand, con Tony Curtis, Marisa Berenson, Marisa Mell Britt Ekland (Usa - Colori) — Avventure di un simpatico rubacuori privo di complessi e della sua straordinaria corte di bellissime donne. Vietato minori anni 18. ★ Commedia
Critica ●●
Pubblico ○○○○
Orario 14,30 - 16,30 18,30 - 20,25 - 22,30
Ingresso L. 2000

DORIA
v. Gramsci 9
Tel. 542.422
Un borghese piccolo piccolo, di Mario Monicelli, con Alberto Sordi, Shelley Winters, Romolo Valli (Italia - Colori) — Impiegato del ministero vive per il suo unico figlio, ucciso questo durante una rapina alla banca, decide di vendicarsi da solo. Vietato minori anni 14. ★ Drammatico
Critica ●●●
Pubblico ○○○○
Orario 14.45 - 17,30 20 - 22,30
Ingresso L. 2000

GIOIELLO
v. C. Colombo 31
Tel. 500.760
Salò o le 120 giornate di Sodoma, di Pier Paolo Pasolini, con P. Bonacelli, G. Cataldo, Sonia Saviange, Hélène Surgère (Italia - Colori) — Perversa vicenda ideata dal Marchese de Sade, trasferita in una villa sul Garda nei giorni neri della repubblica fascista. V. 18. ★ Grottesco dramm.
■ Segnalato dalla critica cinematografica italiana.
Critica ●●
Pubblico ○○○○○
Orario 14.30 - 16,20 18,20 - 20,20 - 22,30
Ingresso L. 2000

IDEAL
c. Beccaria 4
Tel 541.525
L'altra metà del cielo, di Franco Rossi, con Adriano Celentano, Monica Vitti, Mario Carotenuto (Italia - Colori) — Le virtù di don Vincenzo vengono messe duramente alla prova da una bella, procace e tentatrice siciliana. Non vietato. ★ Commedia
Critica ●●
Pubblico ○○○○○
Orario 14,30 - 16,20 18,20 - 20,20 - 22,30
Ingresso L. 2000

LUX
Gall. S. Federico
Tel. 541.283
Mister Miliardo, di Jonathan Kaplan, con Terence Hill, Valerie Perrine (Usa - Colori) — Meccanico italiano eredita una favolosa fortuna da zio d'America, ma la sua « escalation » è intralciata da certi individui che vogliono bidonarlo. Non vietato ★ Avventuroso
Critica ●●
Pubblico ○○○○
Orario 14.40 - 16,30 18,30 - 20,30 - 22,30
Ingresso L. 2000

METROPOL
v. Pr. Tommaso 6
Tel. 650.5470
Prima notte di nozze, di Corrado Prisco, con Dagmar Lassander, Aldo Giuffrè, Anna Mazzamauro (Italia - Color) — Seducente mogliettina stupisce il suo sposo con piccanti proposte che creano delle situazioni comiche e imbarazzanti. Vietato minori anni 18. ★ Commedia
PRIMA VISIONE
Orario 14.30-16-17.40 19,10 - 20,40 - 22,30
Ingresso L. 1500

NAZIONALE
v. Pomba 7
Tel. 518.850
Salò o le 120 giornate di Sodoma, di Pier Paolo Pasolini, con P. Bonacelli, G. Cataldo, Sonia Savinage, Hélène Surgèse (Italia - Colori) — Perversa vicenda ideata dal Marchese de Sade, trasferita in una villa sul Garda nei giorni neri della repubblica fascista. V. 18. ★ Grottesco dramm.
■ Segnalato dalla critica cinematografica italiana.
Critica ●●
Pubblico ○○○○○
Orario 14,30 - 16,20 18,20 - 20,20 - 22,30
Ingresso L. 2000

OLIMPIA
v. Arsenale 31
Tel. 532.448
La Pantera Rosa sfida l'ispettore Clouseau, di Blake Edwards, con Peter Sellers, Herbert Lom, Colin Blakeley, Lesley-Anne Down (Usa - Colori) — Clouseau, alle prese con il suo impazzito superiore Dreyfus, ha la meglio sul megalomane avversario in una farsa poliziesca in cui si canzona anche «007». ★ Poliziesco comico
Critica ●●
Pubblico ○○○○○
Orario 14,30 - 16,30 18,30 - 20,30 - 22,30
Ingresso L. 2000

REPOSI
v. XX Settembre 15
tel. 531.408
Tentacoli, di Oliver Hellman, con John Huston, Shelley Winters, Bo Hopkins, Henry Fonda (Usa - Colori) — Una gigantesca piovra silenziosa e infuriata emerge dal profondo dell'Oceano Pacifico per seminare panico e morte sulla costa californiana nel pieno della stagione balneare. Non vietato. ★ Drammatico
Critica ●
Pubblico ○○○○○
Orario 14,30 - 16,30 18,30 - 20,30 - 22,30
Ingresso L. 2000

ROMANO
Galleria Subalpina
Tel. 510.145
La dolcissima Dorothea, di Peter Fleischmann, con Anna Henkel (Usa - Colori) — Dorothea una dolce e casta fanciulla si scontra negli orrori, nei vizi, nella depravazione in un allucinante viaggio attraverso una città desolata. Vietato minori anni 18. ★ Drammatico
Critica ●●●
Pubblico ○○○○
Orario 15,05 - 17 18,50 - 20,40 - 22,30
Ingresso L. 2000

STUDIO RITZ
v. Acqui 2
Tel. 830.521
Il Casanova di Federico Fellini, con Donald Sutherland, Tina Aumont, Carmen Scarpitta, Olimpia Carlisi (Italia - Colori) — « L'avventuriero galante del XVIII secolo » visto con occhio diverso attraverso una vicenda che ne ribalta la personalità di seduttore irresistibile. Vietato 18. ★ Commedia in costume
Critica ●●●●●
Pubblico ○○○○
Orario 16 - 19 - 22
Ingresso L. 1500

TORINO
v. Buozzi 6
Tel. 530.353
Ultimo mondo cannibale, di Ruggero Deodato con Massimo Foschi (Italia - Colori) — Viaggio attraverso le tribù di cannibali ancora esistenti, dove si avverano torture inimmaginabili, violenze di ogni genere. Vietato minori anni 18. ★ Documentario
Critica ●
Pubblico ○○○
Orario 14,30 - 16,30 18,30 - 20,30 - 22,30
Ingresso L. 2000

VITTORIA
v. Roma 334
Tel. 511.789
Batte il tamburo lentamente, di John Mancock, con Robert De Niro, Michael Moriarty, Vincent Gardenia (Usa - Colori) — Robert De Niro, l'attore americano in voga, in una delle sue più vigorose interpretazioni in una vicenda che pare un gioco ma ha come posta la vita. ★ Drammatico
Critica ●●
Pubblico ○○○
Orario 14,30 - 16,30 18,30 - 20,30 - 22,30
Ingresso L. 2000

proseguimenti prime visioni

ALEXANDRA
v. Sacchi 18
Tel. 511.293
Il ginecologo della mutua, di Joe D'Amato, con Renzo Montagnani, Isabella Biagini, Loretta Perrichetti, Aldo Fabrizi (Italia - Colori) — Ginecologo mutualista per pareggiare il poco guadagno ricavato dalla visita, si prende, il turbecchione, adeguati e privilegiati compensi in natura. Vietato minori anni 18. ★ Commedia
Critica ●
Pubblico ○○○
Orario 14,45 - 16,55 18,50 - 20,45 - 22,40
Ingresso L. 1000

ASTRA
v. R. Filo 6
Tel. 753.597
« Carrie » lo sguardo di Satana, di Brian De Palma, con Sissy Spacek, John Travolta, Piper Laurie (Usa - Colori) — Giovane indemoniata, consapevole del proprio potere infernale, se ne serve contro la propria madre e il mondo spregevole in cui è rabbiosamente vissuta. Vietato minori anni 18. ★ Drammatico
Critica ●●●
Pubblico ○○○○
Orario 20 - 22,30
Ingresso L. 1000

COLOSSEO
v. Mad. Cristina 73
Tel. 651.034
2002: La seconda odissea, di Douglas Trumbull, con Bruce Dern, Cliff Potts, Ron Rifkin (Usa - Colori) — Su astronave vagante nello spazio, scoppia un'apocalittica tragedia collegata alla distruzione delle ultime foreste di cui un esemplare sarà conservato in un'isola cosmica. Non vietato. ★ Fantascienza
Critica ●●●
Pubblico ○○○○
Orario 16 - 17,40 19,20 - 20,50 - 22,30
Ingresso L. 1000

FORTINO
v. Cigna 47
Tel. 486.560
2002: La seconda odissea, di Douglas Trumbull, con Bruce Dern, Cliff Potts, Ron Rifkin (Usa - Colori) — Su astronave vagante nello spazio, scoppia un'apocalittica tragedia collegata alla distruzione delle ultime foreste di cui un esemplare sarà conservato in un'isola cosmica. Non vietato. ★ Fantascienza
Critica ●●●
Pubblico ○○○○
Orario 20 - 22,30
Ingresso L. 1000

LA PERLA
c. De Gasperi 26
Tel. 584.791
Il grande Jack, di Donald Wrye, con Jack Lemmon, Roy Bolger, Sada Thompson (Usa - colori) — Biografia d'un celebre attore di music-hall: Archie Rice, la cui esperienza di palcoscenico è retrodatata dal 1956 al penultimo anno della seconda guerra mondiale. ★ Commedia
Critica ●●●
Pubblico ○○○
Orario 15,05 - 16,55 18,45 - 20,35 - 22,25
Ingresso L. 1300

MAFFEI
v. Pr. Tommaso 5
Tel. 683.358
Disposta a tutto, di Giorgio Stegoni, con Eleonora Giorgi, Bekim Fehmiu (Italia - Colori) — Le crisi, le passioni che sorgono in una coppia, i sentimenti e le situazioni che conducono la donna ad accettare tutto per amore del proprio uomo. Vietato minori anni 18. ★ Commedia
Critica ●
Pubblico ○○○
Orario 14.30 - 16,30 18,30 - 20-30 - 22,30
Ingresso L. 2000

MASSIMO
v. Montebello 8
Tel. 876.061
La presidentessa, di Luciano Salce, con Mariangela Melato, Johnny Dorelli, Gianrico Tedeschi, Vittorio Caprioli (Italia - Colori) — Ballerina si finge sfacciatamente moglie di presidente di tribunale e compie una « escalation » che la porta all'intimità col presidente del Consiglio. Dalla « pochade » di Hennequin e Veber. ★ Commedia
Critica ●●
Pubblico ○○○
Orario 14.40 - 16,30 18,30 - 20,30 - 22,30
Ingresso L. 1000

MASSAUA
p. Massaua 8
tel. 785.803
2002: La seconda odissea, di Douglas Trumbull, con Bruce Dern, Cliff Potts, Ron Rifkin (Usa - Colori) — Su astronave vagante nello spazio, scoppia un'apocalittica tragedia collegata alla distruzione delle ultime foreste di cui un esemplare sarà conservato in un'isola cosmica. Non vietato. ★ Fantascienza
Critica ●●●
Pubblico ○○○○
Orario 16,10 - 18,40 19,10 - 20,40 - 22,30
Ingresso L. 1000

ORFEO
p. Carlina
Tel. 518.114
King Kong, di John Guillermin, con Jeff Bridges, Jessica Lange, Charles Grodin (Usa - Colori) — Modernizzando il mito de « La bella e la bestia », un mostruoso scimmione alto 20 metri sequestra a New York una donna ch'è difficile liberare dalle sue terribile grinfie. Non vietato. ★ Fantascienza avventuroso
Critica ●●
Pubblico ○○○○○
Orario 15 - 17,30 20 - 22,30
Ingresso L. 1000

FUNTODUE
Cinema d'Essai
v. Garibaldi 30
Tel. 545.245
L'innocente, di Luchino Visconti, con G. Giannini, Laura Antonelli, Jennifer O'Neill (Italia - Colori) — Dal romanzo di G. D'Annunzio, l'opera postuma del grande regista: il protagonista saputo che la moglie è incinta di un altro, prima si libera del bambino e poi si uccide. Vietato 14. ★ Drammatico
Critica ●●●
Pubblico ○○○○○
Orario 15,30 - 17,55 20,05 - 22,30
Ingresso L. 1000

seconde e altre visioni a Torino

CROCETTA - S. RITA - MIRAFIORI

ADRIANO
v. Sacchi 65
Tel. 587.719
Joko invoca Dio e muori. ★ Avventuroso

AGNELLI *
v. Paolo Sarpi 117
Tel. 612.159
La preda e l'avvoltoio. ★ Drammatico

GIARDINO
v. Montalcone 62
Tel. 326.873
Sabù e il ladro di Bagdad, tecn. Non viet. (Ingr. 500). ★ Avventuroso

MIRAFIORI
c. Cosenza 68
Tel. 390.867
Stupro, Margaux Hemingway. Viet. 18. ★ Drammatico

S. RITA *
v. Vernazza 26
Tel. 525.050
Il gigante, James Dean, Rock Hudson, Liz Taylor. ★ Drammatico

SMERALDO
v. Tunisi 92
Tel. 390.711
Cassandra Crossing, Sophia Loren, Burt Lancaster. Non viet. (Ingr. 600). ★ Avventuroso

VINZAGLIO
c. D. Abruzzi 102
Tel 596.125
Gli uccelli, di A. Hitchcock, con Rod Taylor. Viet. 14. Or. 20,10; 22,30. ★ Giallo

ZONA S. PAOLO

AMERICA
v. Fréjus 27
Tel. 331.748
Il marionetta, D. Hoffman, L. Olivier. Viet. 14. ★ Drammatico

ARALDO *
v. Chiomonte 3
Tel 389.409
Apache, Cliff Potts. ★ Western

ELISEO
v. Mongnevro 42
Tel. 335.815
Nerone, Enrico Montesano, Maria Grazia Buccella. Non viet. (Ingr. 600). ★ Commedia

SAN PAOLO
v. Cesana 80
Tel. 372.637
Bruciati da cocente passione, Catharine Spaak. V. 14. Ingr. 600). ★ Commedia

ZONA FRANCIA

BERNINI
c. Tassoni 3
Tel. 773.843
Complotto di famiglia, di A. Hitchcock. ★ Giallo

ELIOS
v. Val Lagarina 40
Tel. 798.146
Il libro della giungla. ★ Disegno animato

ESEDRA *
v. Bogetti 30
Tel. 740.815
La via dei babbuini, di L. Magni, con C. Spaak, L. Stander. ★ Drammatico

GDEON
v. Venalzio 8
Tel. 772.362
Il ruckei dei violenti, A. Sabato. Non viet. (Ingr. 500). ★ Drammatico

STAR
v. Domodossola 48
Tel. 772.990
15 e 16,30 per ragazzi **Ali Babà e i 40 ladroni.** Ore 20 **Bruciati da cocente passione**, col. Viet. 14.

ZETA D'ESSAI
v. Cibrario 88
Tel. 772.907
Tutti gli uomini del Presidente, di A. Pakula con R. Redford, D. Hoffman, col. Or. 20-22,30. ★ Drammatico

ZONA S. DONATO

DIANA
c. Reg. Margh. 229
Dimmi che fai tutto per me, J. Dorelli. Non viet. ★ Commedia

ROMA - INC.
v. S. Donato 40 bis
Tel. 487.765
Rassegna nazionale della fantascienza: **Il signore delle maschere.** ★ Drammatico-fantascientifico

UMBRIA *
v. Ascoli 30
t. 485.912
Due mafiosi contro Al Capone. ★ Commedia
7 ore di fuoco. ★ Avventuroso

MADONNA CAMPAGNA - LUCENTO

ALBA
c. Grosseto ang. v. Stradella
Una Magnum speciale per Tony Saitta. Non viet. ★ Poliziesco

AMBRA
v. Ch. d. Salute 77
Tel. 297.197
L'innocente, di L. Visconti, con G. Giannini, L. Antonelli. Viet. 14. ★ Drammatico

APOLLO
largo Giachino 91
Tel. 215.685
Spogliamoci così senza pudore. J. Dorelli. Techn. Viet. 14. Ap. ore 16,30. ★ Commedia

JOLLY
v. Verolengo 130
Tel. 290.161
Signore e signori buonanotte, V. Gassman, N. Manfredi. Non viet. ★ Commedia a episodi

LUCE *
strada Lucento 3
Tel. 731.615
L'invasione dei ragni giganti. ★ Fantascienza

LUINI *
v. Luini 90
Tel. 290.339
Ercole contro i mostri. ★ Avventuroso
Diamanti Ispettore Klute

LUTRARIO
v. Stradella 10
Tel. 280.742
Il Corsaro Nero, K. Bedi, C. André. Non viet. ★ Avventuroso

MASSAIA *
v. C. Massaia 102
Tel. 257.881
Fantozzi, P. Villaggio. ★ Commedia

MURIALDO*
Mary Poppins, Ap. 16,30. Ult. 21. ★ Commedia

ORIONE
viale Mughetti 18
Vivi o preferibilmente morti. ★ Avventuroso

SANSOVINO*
Biancaneve e i 7 nani. Surchand mano veloce. ★ Avventuroso

SPLENDOR
v. Bibiana 109
Tel. 296.336
Pomeridiani per ragazzi 14,30-16,15-18 **Silvestro e Gonzales vincitori e vinti.** ★ Disegno animato
Serali 20-22,30 **Taxi driver**, R. De Niro, Techn. V. 14. ★ Drammatico

ZONA MILANO - REGIO PARCO

ADUA
c. G. Cesare 67
Tel. 273.276
Per un pugno di dollari, Clint Eastwood. Non viet. (Ingr. 500). ★ Western

ARS
c. R. Parco 142
Tel. 203.588
ore 14,30 **Silvestro gatto molestro.** ★ Disegno animato ore 19,30-22,30 **La caduta degli dei**, di L. Visconti.

AURORA
c. Brescia 2
Tel. 276.510
Lio allarme rosso attacco alla Terra. ★ Fantascienza

FALCHERA
Candidato all'obitorio. Non viet. ★ Avventuroso

LANTERI *
c. G. Cesare 80
Tel. 284.134
Una sera c'incontrammo, J. Dorelli. ★ Commedia

MAIOR
largo G. Cesare 105
Tel. 287.974
Lettere a Emmanuelle, Frey-Zacharias. Viet. 18. (Ingr. 600). ★ Comm. drammatica erotica

MONTEROSA*
v. Palsiello 37
Tel. 21.431
L'amante. ★ Drammatico

ORIENTE
v. D. Chiesa 36
Tel 241.663
Sandokan alla riscossa. ★ Avventuroso

PALERMO Studio 3
c. Palermo 118
Tel. 273.030
Mr. Klein, Alain Delon, Jeanne Moreau. Non viet. (Ingr. 700). ★ Drammatico

SEMPIONE
c. Vercelli 144
Tel. 280.332
Distruggete Kong la Terra è in pericolo. Non viet. (Ingr. 500). ★ Fantascienza

SOCIALE
v. Courmayeur 2
Tel. 850.608
Gli sciupatori, Joe Dallesandro, Massimo Radieri. V. 18. (Ingr. 600). ★ Drammatico

ZENIT
v. Cecchi 1
Tel. 267.697
Centro della terra continente sconosciuto, Peter Cushing. Non viet. (Ingr. 500). ★ Fant.

ZONA VANCHIGLIA - BORGO PO

ARIZONA
c. Belgio 53
Tel. 874.171
La legale. Viet. 18. ★ Commedia

ARTISTI d'Essai
v. G. di Barolo 24
Tel. 831.374
Ultima donna, di M. Ferreri, con G. Depardieu, O. Muti, M. Piccoli. Vietato 18. ★ Drammatico

ERIDANO d'Essai
c. Casale 106
Tel. 852.086
Immagine allo specchio, di Ingmar Bergman, con Liv Ullman. Viet. 14. ★ Drammatico

LA SALLE *
v. Ludovica 14
Tel. 831.406
Godzilla contro i robot ★ Fantascienza

ZONA NIZZA - LINGOTTO

BARETTI *
v. Baretti 4
Invasione ragni giganti. ★ Fantascienza

CABIRIA
P. Bengasi
Tel. 660.555
I sopravvissuti delle Ande. ★ Drammatico

CUORE *
v. Nizza 58
Tel. 687.668
Fantozzi, P. Villaggio, A. Mazzamauro, techn. Apertura 16. ★ Commedia

ITALIA
v. Nizza 138
Tel. 694.021
Nerone, Enrico Montesano, Maria Grazia Buccella. Non viet. (Ingr. 600). ★ Commedia

CINEOCCHIO
via Valenza 46
Il lungo addio, di R. Altman, Or.: 20,30-22,30. ★ Drammatico

NIZZA *
v. Biglieri 5
Tel. 697.079
Cenerentola. ★ Disegno animato

S. LUIGI *
v. Ormea 4
Tel. 682.471
Operazione Costa Brava, T. Curtis, R. Moore. ★ Avventuroso

SPEZIA
v. Nizza 170
Tel. 693.617
Ursus gladiatore. Non viet. ★ Avventuroso

CINE CLUBS

CINECLUB
v. Calandra 15
L'uomo che non seppe tacere, L. Ventura. ★ Drammatico Or. 15; 17,30; 20; 22,30. Ingresso riservato ai soci.

* Cinema a carattere parrocchiale.